陛下 茲命朕最所信任敬重之太子太師統監公爵伊藤博文 扈從君前往 仍諭儲君事 陛下如父 必誠必謹 恪遵教訓 惟陛下視我儲君如己子 遇事必誨 有過必責 期於成就全德 則從此 邦祚錄之延永 皆 陛下賜也 企望之切 辭不盡意 有餘委曲 伊藤太師 想當備陳 朕衷也

敏腕を揮ふ黄金時代

趙重應氏の十周忌を迎へる (中)

韓國における六ケ年の流罪中は勿論のこと、刑期みちて[illegible]に歸つてからも氏は絶えず内外の書物を手離さず語學の研究と新知識の吸收に努めていそしんだ。かくするうちに時代は容赦なく推移し目まぐるしい政局の動搖と外交の難事は、祖國を思ふ[illegible]の氏の政治に飛躍した[illegible] [illegible]

かくして明治卅七年七月大鳥公使と大院君との間に[illegible]が成立し、よく[illegible]の革新とはなつたのである。

この間、[illegible] [illegible]

[illegible]

漢泉橋危險に瀕す

鐵道は南北とも不通となる 城津方面に又豪雨

【城津特電】城津地方は八日夜來の豪雨のため各河川氾濫し市内の中間を流るゝ漢泉河増水十尺に達し、漢泉橋危險に瀕し[illegible] [illegible]

藷や栗つ葉で露命を繋ぐ

西田地方課長ら歸る

成興にて 松坂、高雨特派員

[illegible]

惠山鎭の住民から陳情

惠山鎭住民は[illegible] [illegible]

負傷消防手に同情

[illegible]

水害畫報

(上)咸興五老里[illegible] (下)流失した[illegible]の木造[illegible] 松坂、高雨特派員發

濟州島に一位樫

片倉氏が發見

濟州島はかつては植物學界の寶庫[illegible]

三道を股に放火掠奪の慘虐

小白山を根城の金某を剿滅さる

【忠北丹陽特電】[illegible]

少女の溺死

京城府[illegible]

紀念煙草

十一月六日から賣出開始

[illegible]

泥棒の子

京城[illegible]

妓生の家から爆彈卅

【大邱特電】[illegible]

窃盜六十件を自白

[illegible]

浦川教授の吉利支丹講演

(その潜伏と迫害を説く) 我々來靑閣に於て

長崎神學校教授浦川和三郎師は[illegible]

名著 として[illegible]

殉教 の物語りは[illegible]

同夜 の講演は、これを[illegible]

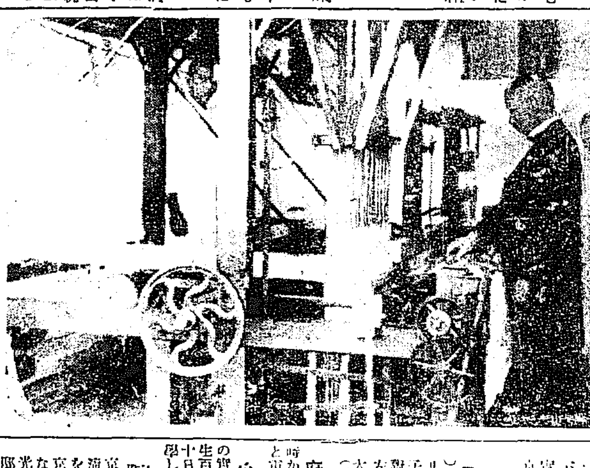

獻上羽二重織初め式

[illegible]

京鐵零敗 對大連實業

[illegible]

太田勝つ

[illegible]

府廳軍勝つ

[illegible]

小學生の見學

[illegible]

阪井博士令息の訃

[illegible]

秋山氏大日入社

[illegible]

京畿道勝つ

全鮮警察官射擊大會

[illegible]

各道競射總點數

[illegible]

個人優勝者

[illegible]

來賓競射軍人入賞者

[illegible]

來賓一般入賞者

[illegible]

水害義捐金 (十日正午調)

金百圓也 京城醫師會

金五拾圓也 大澤商會京城支店

金參拾圓 寺別院

金貳拾圓 天眞樓旅館内一同

金拾圓 吉田得次

御大典奉祝記念 謹製奉仕發賣 九鬼隆商店特品部

建築 東京建築協會

頭痛にノーシン

月やく 下し薬

難症治療の大革命 ジシンパスタ 木下博士創製

綿 岩見製綿所 布團綿 中入綿 蒲團 卸小賣 京城本町四丁目 支店 京城本町二丁目

長男靖彦儀 内地遊學中病氣に罹り姫路市光源寺前都築病院に於て療養致居候處養生不相叶九日午前六時五十五分遂に永眠致候生前の御厚誼を感謝し右御通知に代へ謹告仕候 追て九月十日午後一時姫路市に於て告別式相營み可申候 昭和三年九月九日 父 阪井清 親戚 都築毅 總代 江口正 友人 藤田宗吉 總代 志賀卯潔 前田嗣昇 藤井虎彦

會葬御禮 昭和三年九月十日 佐藤龍太郎 同 民 朝鮮農林株式會社

朝鮮開店廿五週年記念提供 一九二八年度 冬服豫約 いよく九月二十日限り

洋服の新調といへば……丁子屋の豫約服を直感される程一般に著聞してゐます。丁子屋の豫約服は品位あるスタイルと共に、地質が精緻で、柄にしろ色にしろ如何にもシツトリした落ちつきをもつて居ます。完備した組織により生れる超市價の低廉は洋服界の一大驚異であります。

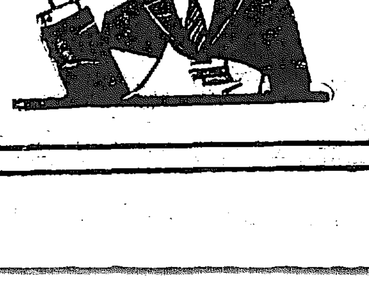

段値約豫

揃三脊廣	AA	六十三圓
	A	五十五圓
	B	四十八圓
揃三グンニーモ	A	九十圓
	B	八十圓
揃三クツロフ	A	百圓
	B	九十圓

市内＝御一報次第店員參上 地方＝見本及案内進呈

開店二十五週年記念品贈呈

京城南大門通 株式會社 丁子屋洋服店 支店及出張所 釜山辨天町 平壤本町 元山本町

コドモ必需　優良品展評判記（下）

一記者

「永遠の微笑」會場にはいつて右を行くと闊達な顔した少年がミルクの大瓶を押車に載せ押して居る裝飾がすぐ眼につく、說明をきくまでもなく森永煉乳株式會社で今盛んに賣出しのドライミルク。出品である。こゝには滋養飲料として好評あるコーラスも出品されて居る販路は製造でも販賣網が完全に行渡つて居るのと、宣傳が巧なため京城でも大いに勢力があるとの評判。「京城宗像松花堂」金剛山の油松の新を原料に用ひたので松の實が聯想される、出品は松の實を原料とした滋養強壯飲の松の乳とパミールである。パミールは小兒の補血劑として知られシロップであるから子供のある家庭に歡迎されことに內地における上流の家庭に珍重がられてゐるので內地への移出額も少くない ◇

「大川の吸入器」東京大川友三郎商店の出品、子供の顏模型に實物の吸入器を使用してゐる實況を示した意匠は大いに衆目をひくそして實際上手と實質本位の點は大いに他の品を壓倒し昨年朝鮮では大なる勢力を扶植された「大阪新木兒童」の出品は乳母車、三輪車、自轉車等いづれも子供用のもの點勢である、タイヤの堅牢なると、バネの工合のよいことは同商店の特長で他の追隨を許さないから子供調の名が廣く知られ子供自轉車の調王として業界に鳴らして居る ◇

「朝鮮皮革株式會社」永登浦工場の油靴を背景として同社特製の子供用の靴、カバン等皮革製品が出品されて居る會社は半島唯一の製革會社で半島における皮革の加工品は從來內地から供給を受けて居たものであるが會社の創業以來漸次內地品を驅逐し殊に技能も進んで來たので內地品に劣らぬ立派な品物を供給する迄に發達したのはよろこばしいことだ「三越の配員」お選とコドモはつきものであるから特におカアさん方の爲にこれを出したのは良い思ひつきといふもの、お選に必要な品を一つにまとめられてあるから至極重寶、そして三越特製のリボン沼などをさすがに配合よく陳列されて居たので若い奥さん達はその出品の前に吸ひつけられて居る ◇

コドモ必需の優良品以外に育兒上參考になる有益な出品もドツサリある中にも「玩具の理的分類」、「玩具の選び方」などは親達が是非一讀せねばならぬ、およそ百種の玩具を配列して年齢に應じて用ゆべき玩具を示したのは面白いよい參考になる、また「玩具と食物の必要選擇」も乳兒死亡率の統計表や鉛毒をふくんだ「おしろい」賣物などもみて置いて決して損にはならぬ ◇

本社主催赤ちゃん審査會の寫眞も呼びものゝ一つで審査前の光景から審査の實況、途上審査の模樣、いづれも珍らしい寫眞であるから大へん賑ひ優良な赤ちゃん等を一つにまとめた點は有意義な催しである、ためにまことに欣幸に堪へない次第である。終りに臨み出品者各位、並びに三越の店員諸氏に深甚なる敬意を表す（寫眞は大阪山下顧吉商店のクレンの文房具と大阪藤澤商店のクレヨン）

家庭の「電化に就て」　利用法とその特徴（上）

田村秀雄

文化が向上するに從つて、生存競爭が激甚になり、われ〳〵は大變經濟な生活をしなくてはならない樣になつて參りまして。臺所も能率よく改善して行くといふ事を考慮しなくてはなりません。家庭におきましても、生活の改善にたつて參りまして、殊に奧向の方は、經濟の關も與へられないといふ容易が出來ないのと同じ樣に、經濟的な生活であります。昔の樣に吞氣な手便を使つて、用を辨じてゐる樣な、不經濟な生活もまた文化の現代には出來ません。ゆゑに能率よく經濟的に生活する事が現代文化生活の急務であります。

◇

家庭生活を最も能率的に向上さすには、何よりも家庭の電化を御すゝめしたいのであります。家庭の電化といふのは、家庭で何でも彼でも電氣を使へ、贅澤な器械を使へといふのではなく、電氣の持つ長所を利用して、家庭生活を經濟よく能率よく改善することをいふのであります。電燈は一般に使用せられてから、長い年月を經てゐるので、今日では津々浦々まで普及せられ、燈火といへば電燈に限られるやうになりましたが、それでもまだその使ひ方や、器具の選擇が間違つてゐる樣に、電燈の特長を充分發揮するに至らないのでありまして況して近年擴張せられつゝある電熱器や、小型モートル應用機械等に至つては、どんな器具があるか、どんなに便利であるかが紹介せられてゐない爲に、その選擇に迷ふ人も隨分ある樣でありますから、こゝに家庭電化に必要な電熱器や小型モートル應用機械について簡單に述べることゝ致します。

◇

電熱は他の燃料に比して非常に高いとよくいはれてゐる。決してガス、薪炭に比べて高くはありません、なほその上、衛生的、絕對安全、時間の經濟と數へ來ればガス、薪炭のおよばぬ長所ばかりであります、その大體の特徴を列記しますと。

一、清潔で煙や煤が出ません、殺化瓦斯が發生致しませんから衛生的です

二、燒や薪の樣な火の仕末が要りませんから絕對に火災の虞がありません

三、煤も塵も出ませんし、掃付場所を取りませんから、建物の利用に利益があります

四、薪炭の樣に貯藏物が要りませんから屋敷門を廣く利用する事が出來ます

五、熱が均一ですから飯も炊き損じがなく焦げる恐れもなく料理は簡單です

六、熱が全部有効に使へますから少しの無駄もありません

七、薪炭の樣に何の準備も要りませんからスヰッチ一つ捻ればよいので勞力と時間が經濟されます

大體右の如く電熱器は他の燃料に比して總ての點においてすぐれてゐます。そして料金は、大人一人當りの一ヶ月の使用電氣量（一ヶ年平均）を約二十キロワット時と見て試算すれば大差はないと思ひます。これを京城の電氣料金に換算致しますと、一キロワット時五錢五厘でありますから、一ヶ月約一圓十錢となります。即ち大人三人の家庭では一ヶ月六十キロワット時で三圓三十錢を消費した勘定になります、の燃料は瓦斯であります。又冬期暖房用に電氣ストーヴを使へば電氣は多額にいりますが、木炭使用の時の程度で我慢すれば大した經費はいらぬのであります。最も簡單に炊事を電化するには、萬能七輪一個あれば充分であります二三名の家族に對しても、そんな不自由なものではありません然ればその器具は高價なものかといふと、決して高くはありません、家族三、四名の家庭に必要な電熱器具を擧げて申しますなら。

炊事用

萬能七輪（五キロワット）一台　約十七圓

小型七輪（〇、五キロワット）一台　約六圓

座敷、居間用

アイロン（四ポンド、二四〇ワット）一個約五圓

九州反射ストーブ（五〇〇ワット）一個約十圓

煙燈（六〇ワット）一個約五圓

◇

大體右の樣な器具だけで完全に電化されうるのでありますから決して高價とは申されません。萬能七輪は、飯炊は勿論、魚燒き、玉子燒き、煮物などにも自由に使ひうるのでありますし、小型七輪はその補足として便利であると思ひます。アイロンは四ポンド位になれば、毛織物も充分にかけられますし、その他ストーブ、コタツ等は何れも適切な必需品だと思ひます。

◇

なほこの外に電氣冷藏庫、風呂湯器、湯沸器があり、洗濯器は夏等の洗濯物の爲に終日勞働に追はれ勝な主婦をして、子供教養の時間を得さしめる等、金錢に代へ難い利益があります。殊に除塵器は、毛布、敷物、ベット等の日本家の襞では容易に除かれない塵も埃も完全にとれ、日本座敷でも、疊の間に這入つた塵埃も綺麗に掃除され、吸口からモーターの迴轉によつて塵が袋の中へ吸ひ込まれるのでありますから、衛生上とても日本の箒等のおよびもつかぬものであります。

梨の良し悪し

◇…長十郎と

◇…二十世紀

梨に二種、長十郎梨と、二十世紀梨といふのがありますが、この中長十郎梨は今から三十年程前神奈川縣の當麻長十郎といふ人が發見したもので、かう名付けられたのであります。これは果實の形が圓くて、かつ大きいのが外形特徴になつてをりますが甘味が強くて汁液も多く、肉質が上等で、萬人向きのする梨であります。それで長十郎梨は右の特徴を見て求めるがよいのでありますが、今では全國の梨栽培總額一萬二千町歩の內六七割がこの長十郎梨が占めてゐるのであります。次ぎに二十世紀梨は餘り大きくなく、外皮はクリーム色で艷があり、肉は純白で淡く清が殆どありませんから香はりがよく、誠に上品な風味の梨で、日本の梨の肉、品質としてはこれが一番であります。なほ長十郎梨のよいものは果實が不規則でなく、圓滿に發育してをり、外皮が赤褐色を帶び、滑さとほるやうであり、二十世紀の方は淺黃色にクリーム色を帶び、すべて果面の艷のよい程美味しいのであります。又產地によつては防蟲のために果實に袋をかぶせたものは色は淡いが外見はきれいです。しかし袋をかけないものは色澤が濃厚ですから色合ひで判別は六つかしいのですが、一般に色澤のよいものでさへあれば間違ひありません。果肉を顯微鏡で見るとよいものは石細胞即ち砂粒が小さくて數が少いものです。大きくても少いものは、小さくて多いものよりも良品であります

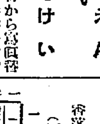

喜樂館（十日から寫眞替り）▲時代映畫『月形半平太』全十卷連續時代劇第三篇『江戸三國志』第十卷

京龍館（十一日から）現代新派劇『お光の眞心』全卷▲時代映畫『狂暴組』全六卷スポーツ劇『神州男兒の意氣』

少年物語　念佛三吉（一）

中島波奈子

三吉は馬鹿でした、いつも〳〵涎をたらしてニヤ〳〵笑つてをりました。

村の學校にかよつてゐましたが勉強はちよつとも出來ませんでした。いくら教へても少しも覺えませんので先生も仕方なく捨て置きました。すると三吉は、一人何かニヤ〳〵笑ひながら、固い鉛筆をなめ〳〵、破れた雜記帳になにか書いてをりましたがそれは誰にも解せませんでした

お休み時間にも皆が面白さうに遊ぶのを壁にもたれてニヤ〳〵笑ひながら見てゐました

同じ四年の腕白大將に松といふのがをりました、誰にふとつてゐたのでふとつちよの松と呼んでゐました

三吉は學校でも又學校の行き歸りでもいつもこのふとつちよの松に意地惡られました

『昇たれ三吉ヤーイ念佛三吉ヤーイ』

何もしないのにつついたり叩いたりして意地惡られても三吉は默つてたゞニヤ〳〵笑つてされる儘にしてました。

さうして誰でもないのに滅多に泣きはしませんでした。

『オイ三吉、こゝを飛んで見ろ』學校の歸りに幅の廣い小川を指して、太ちよの松はいひました

三吉は小川と太ちよの松の顏とを代るがはる見てニヤ〳〵笑つて默つてゐると、

無理矢理に手をひつぱるのです

『ウ……ウ……俺ら飛べねいだ』

『何、何、何だつて飛ばせなきや聞かないんだ』

『衛等、意地惡はしねいだ、先生おしたらいかんちうたゞから』

着物の袖で涙をこすつて三吉はいひました。

『何だつて？生意地な、これでも飛ばないか……』

とかたい拳骨で頭をポカ〳〵なぐるのです

それでも三吉はニヤ〳〵笑つておりますと

『エイ、飛ばなきや飛かとばしてやらあ——』

と後からドンとつくと三吉は小川の中へバチャーンと落ち込みますそれを見て悪太郎共はワーッとにげて行きます。

こんな事が毎日あつても三吉はニヤ〳〵笑ひながら涙をすゝつてるばかりです。

でも三吉にも上手なものが一つありました それはお念佛でした。三吉は家に歸ると必ず佛壇の前に座つてお念佛を上げました、學校では一つも覺えないのに不思議にあのむつかしいお念佛はすつかり覺えておりました

何故かといふのにそれは三吉のお母さんが無類の佛信者で佛壇の前で上げてゐるからでした

三吉にはお父さんがありませんでした、あの日露戰爭に出征して名譽の戰死をとげたのです、で三吉のお母さんは毎日よそのすゝぎ洗濯等をし、三吉と二人食べて行きました

お上から下るお金が少くはありましたけどお母さんはそれを大切に郵便局に預けてをりました

JODK　プログラム

九月十一日（火曜日）

午前一〇、〇〇　氣象概況、各地天氣實況

同一〇、三〇　料理獻立、日用品値段

午後〇、三〇　童話　西大門小學校　河合德一

同三、四五　ニュース

同六、三〇　映畫解說『ラモナ』　GS特輯

西道雅樂隊　數曲

同七、〇〇　ニュース

同七、五〇　文藝講演　京城帝國大學教授　田中梅吉

內地放送局演藝中繼放送

人情噺『牡丹燈籠』（一）雛子入り　橘家文枝

時報、氣象概況、翌日プロ發表

東亞倶樂部（十一日から）時代劇『怒濤』全十卷市川右太衞門主演▲洋劇『クリムヒルトの復讐』全十卷

中央館（十一日から）▲時代劇『剣聖之助』全八卷▲パラマウント特作『艦隊くらかれ』全十卷

樂天地　樂天地（十一日から）▲時代劇『御難獻上』全七卷▲ファスト ナショナル社特作『我が子』全七卷▲市川百之助主演嵐寛十郎山下澄子助演『運命』

將棋新手合（六）

於東京市日本橋區蠣殼町一ノ四　溝呂木將棋所

香落　△五段　山北保三郎（東京）　▲三段　建部和歌夫（東京）

（圖は前號指了の局面）

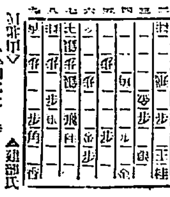

▲建部氏　持駒　△山北氏　歩　歩　歩　歩

△二七歩▲同銀△二六金▲同銀△二七歩▲同玉△二六角▲二五歩△同飛▲一六金△一七角成▲同玉△二九飛成迄にて山北氏の勝

（溝呂木七段講評）

（下手）敵の二七歩を、同銀と取らず、三九玉と逃げても、敵に二六金と上られて二筋を破れるから已む得ず同銀と取つたのである。

（上手）二九歩と輕く打ち捨てたのは、所謂攻撃手筋である。

（上手）一七角となり捨てたのは、飛車の侵入を計つたのは敵陣が弱いからである。

（註）…本局の如きは、建部氏が七七の五四銀と上つた時、七七桂と手のぎ受ける處、山北氏に六五銀と上られ飛車の堅陣を受けて、一手の差で破られたのは、如何に大切なものであるかを知るに足るものである

腸胃カタル特効藥　ヘルプ

危險！

腸胃カタルは命取り

腸胃カタルを輕症と思ひ等閑に付し置く時は、遂に如何に頑固な疾患をおこすも其の大部分は腸外に排泄せられて榮養不良となり顏色蒼白、氣力抵抗力共に減退し總ての病氣に罹り易く其他諸病の原因となる、かの恐るべき赤痢病の如きも大抵は腸胃病の媒介によることは大學の統計に見るも明かである、故に腸胃の疾患は

油斷……

なくヘルプをもつて早く根本的に治療せられよ。ヘルプは柏村醫學博士の創製になり、一時的補助劑とその性狀を異にし、健胃、整腸、消化、殺菌、鎮痛の諸作用を完備し胃腸の異常醱酵を防止し腸壁の炎症を緩和し腸の機能を正常に復し胃腸の消化吸收を助け滋養の吸收力を旺盛ならしむ、かくヘルプは効能卓越、奏效迅速なる理想的胃腸藥なり故に家庭常備藥として愛用せらる

柏村博士創製

責任主效：▽食あたり▽食傷▽吐き下し▽消化不良▽腸カタル▽胃腸あたり▽吐氣▽下痢▽腹痛▽胃痛▽瓦斯を止め▽胃カタルを治す

定價　旅行用ポケット入　五十錢　徳用　一圓

ヘルプ　本舗　東京日本橋　津村敬天堂　調劑部　東京池袋七三三　振替東京八六四

全國各藥店にあり

東京・大阪　平尾賛平商店

M-92

成功者のポケットには必ず荒川のノーシンあり

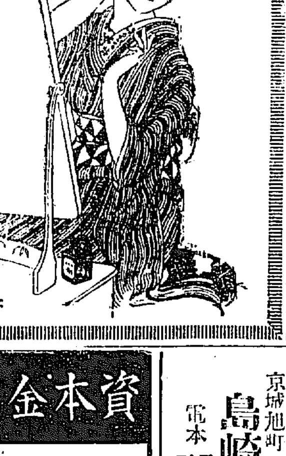

資本金五百萬圓

朝鮮火災

本店　京城朝鮮

外科內科　皮膚科

エッキス光線

ヂアテルミー科

入院隨意

京城旭町一丁目

島崎病院

電本　二七三六番　三六九三番

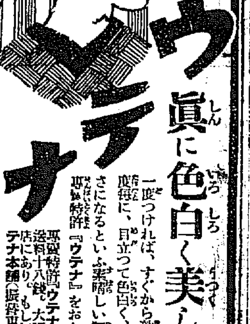

一度つければ、すぐから効力がわかり、愛用の度每に、目立つて色白く、見違へるやうな美しさになるといふ素晴しい評判で愛用されてゐる專賣特許『ウテナ』をおためし下さい。

專賣特許『ウテナ』は定價一圓二圓三圓送料十八錢大百貨店有名化粧品店藥店にあり、もし無き時は東京本舗へ

ウテナ本舗（振替東京一九一〇三）

プロセス印刷（特許）

御大典奉祝萬歲旗

宮匠登録　奉祝提燈

特約販賣店募集

大阪赤池商會朝鮮總代理店

發賣元　京城府漢江通十三番地　三好忠商店　電話龍山五六三番

◎本會支部增設

御大典記念　普勸

退職傷病軍人及遺族救濟…本會支部增設…

巨船時代來る（中）
快速な優秀船を　アメリカ

何事も世界一たることをほこるアメリカの優秀船建造計畫は一段と大げさである。即ちワシントン四月十七日發の當市通信に依れば「國トランス、オセアニツク汽船會社は一億二千六百萬ドルの巨費を投じ速力三十五ノットの大型客船六隻（一隻の建造費は二千百萬ドルに當る）を建造せんとして居るとの事である。これは大西洋三千餘ノットを三日半乃至四日で航海しようとする計畫なので現存大西洋上の最快速船モレタニア號の如き速力二十六ノットを有するものより更に一日半乃至二日間早く大西洋を横斷し得るわけである。尤も其後建造に着手したか否かまだ確報に接しては居ない。が豫定計畫はジョーンズ、ホワイト兩船法案が裁可され次第アメリカ郵船局より九千四百五十萬ドルの低利資金を借入れて之れが建造費に當てる事になつて居つた。又五月卅日ロスアンゼルス發の通信に依れば「名なダラー汽船會社は三千五百萬ドルを投じ二ケ年計畫で世界一周航路用船を更に五隻建造すると。新造船は從來の同社船の「プレシデント」級に比し百フイート長く、速力も十ノット早くて廿五ノット以上を出す。機關はヂーゼル・エンジンを備付け特に飛行機を搭載し、其の飛行機の客室は展望式とし、船が港に碇泊中に附近の住民を見物飛行し得るやうな設備であると。尚ダラー汽船會社の船舶は合計十七隻で東洋方面にも配船して居るが其内二、三のトン數速力等をだに掲げる。

船名	噸數	速力（ノット）
プレシデント・リンカーン號	[illegible]	[illegible]
プレシデント・マツキンレー號	[illegible]	[illegible]
プレシデント・タフト號	[illegible]	[illegible]

アメリカでは右の外に太平洋航路のオレゴン、オリエンタル汽船會社、アメリカン、ハワイヤン汽船會社、オセアニツク汽船會社の三汽船會社が速力十六ノット乃至十八ノットの汽船六隻を建造する計畫を立て之れもジョーンズ・ホワイト商船法に基き政府より其の建造費貸付額の最大限度たる七割五分を低利で借入れる事になつて居る。

農事試作一回豫想は
平均四石五斗餘
最高……九石四斗三升二合
最低……六斗九升六合

三等玄米に對し雄基當局は雄基改良による水稲の試驗收穫を發表中であつたが、第一回豫想成績を左の如く發表した

試作は雄基で最も不良な條件を含む地區に水利組合を起業せしめ新地の未墾地とする所の四千百七十九町歩に施行したが、殊に設備の能率、施肥の適良、病蟲害の驅除等を改良品種の效果を奬勵させ、特に移植後の激害防除に努め、努力が揃つた結果比較的成績のよい分は内地の優良稲作に迫へるとは驚異的な作柄を示した

反當り最高
九石四斗三升二合、最低六斗九升六合平均四石五斗一升七合といふ好成績を擧げ總收穫十八萬八千七百九十四石の增收が豫想されてゐる頃當地方では反當たり平均三石とされてゐるが、當局者が試作米奬勵組合の反當たり收穫は大正十四年の一石六斗一升（大正十四年）に比し顯著的に增收を示し、

昭和元年度 には三石六斗七升二年度には四石一斗六升六合の好成績を擧げてゐる、稲作の好成績の續く所以は年々三斗乃至一石の增收を豫想さるゝに至つたので、當局の奬勵策に對する自信は益々強くなつた譯で、今後に期しても大に期待されるに至つたのである

なつたのと、內地作物も出廻り遅込み不足、荷動頗る鈍のため思はく筋手控中であつたが、同制で以米は高値に嫌氣し一方正米も滿地市場の手持筋の賣物みで勢ひ一途を辿つたが、採算筋の買ひ殆ど金融的に隆由に一時人氣の衰へを來たし、併し又折柄北鮮地方の霜害による水害及減收見越しに又々強調裡に越月

	上旬	中旬	下旬
相場	[illegible]	[illegible]	[illegible]

粟 麥の出廻りも一巡終つたのと手數による米價高を受けて賣行漸次増加し、商況高と相俟つて相場強調に終始

最高	[illegible]	[illegible]	[illegible]
最低	[illegible]	[illegible]	[illegible]

大豆 前月来の安値に採算筋の買氣を誘起し、內地から入荷あり相當の荷動きを見た、而して中旬以降反撥、稍活況を見たが、中旬漸次九萬圓の增加であつた

以降內地新大豆の出廻りが接近し行含く韓趣で期正米の影響も蒙せず相場低落し强保合裡に越月

龍山	[illegible]	[illegible]	[illegible]	[illegible]
雄基	[illegible]	[illegible]	[illegible]	[illegible]

小麥 出廻り最盛期であるが例年に比し出廻り稍少なく小麥安も競かない、而して相場下渡つて居たが、中旬以降期正米の奔騰を眺め思惑筋の活動もあり漸騰歩合の裡に越月

精粉 [illegible]

砂糖 最需要期を過ぎたが協定成立に相場回復相當活況を見た

大里四糖	[illegible]	[illegible]	[illegible]

棉糸布 季節の關係で一般に氣迷ふて買控へ、不賣の折柄奥地のデリ安を總し師伏を呈したが、下旬相當々ながら實需筋の荷動きがあり、稍好りの商況で越月

綿布三A	[illegible]	[illegible]	[illegible]
綿糸肆面	[illegible]	[illegible]	[illegible]

金融 夏枯閑散期なので平穩閑散裡に越月、因に市內組合銀行帳尻は預金八百二十二萬〇七百九二圓、貸出七百六十五萬八、二九六圓にて前者四百二十七萬圓の減少、後者九萬圓の增加であつた

秋繭特賣續々成立
昨年より四五掛高い
採算點は四十四掛半

道當局と製糸家との意見が一致しないので今秋の秋繭特賣は容易に纏まらなかつたが、最近製糸業者の讓步、道當局の讓步により漸く折合ひがつき各道の秋繭特賣が續々成立するに至つた、各道の特賣成立の詳細を示せば左の通りである

全南 は九月一日全南製絲協會及び道是製絲との間に四十七掛半で特賣契約成立

黄海道 は海州の平均四十四掛半で山十、朝鮮生絲等との契約成る

成南 道當局は一千三百圓を基準として片倉製絲との間に四十五掛半で特賣成立す

全北 は片倉製絲、全州製絲との間に四十三掛半で特賣成る

江原道 春川郡他各郡共四十二掛で鐘紡、朝鮮生絲、山十製絲に特賣さる

慶北 は仙道と與り特込の四十六掛半で大邱山十、朝鮮生糸片倉の三社と契約成立したが現地減し四十五掛となつてゐる

慶南 は前記大邱三社との間に四十三掛で特賣成立した

京畿道 は同道、鐘紡、朝鮮生糸との間に指値四十五掛で特賣契約成立した

この結果未だ決定を見ないものは忠北の四道で何れ近く決定を見るものと觀測されるが、以上を昨年と比較してみると大體昨年より四、五掛高く、今年の製糸家が豫想してゐた相場より二、三掛高い。しかし米國から輸入する生絲の今年の採算點一千三百六十圓前後であつたのに比し昨年は一千二百八十圓であつたが本年の採算點は四十四掛半に當るので…

日銀券は
十二億圓臺割

運〔?〕囘收されつゝある日銀兌換券は十日に發表された帳尻によれば發行高十一億八千八百十三萬圓、正貨準備十億六千二百七十三萬圓と前日に比較して發行高は一千二百三萬圓減となり、十二億臺を下した前して限外發行も五百三十九萬圓となり、貸出高も十億八千百七十萬圓と前日より一千二百三十一萬圓と前日より百四萬圓を減した、これは月初め回收進捗のためである

八月財界概況
鮮銀調査

米 引續き降雨がなかつたが水利を有する地方は却つて所收を見込され新米は新米氣分も加つて不活況に生れた、併し依然たる旱天續きに鮮農を生じた所もあるので鮮米綿暴し、現地筋は前途を見越して手放さず練米筋も當用の外買控へ風習で中旬に入つた、然るに更に旱害なく出廻り惡を滿め精も賣米のみを買進んだので相場は上騰し、一方半島による減收見込高滅大し、前年に比し約四百萬石を割へられ大正八年以來の不作であらうとの豫想が擴まると同時に以上何れかを…

鮮米の
一回實收豫想
廿五六日頃發表

朝鮮總督府の鮮米第一回實收豫想は九月二十五、六日頃の發表であるが、當局にて豫想されるところでは前年の三割以外の減收を豫想されてゐる、しかし成興平野の水害の被害が豫想以上であればその影響もあらう

大阪米穀會の態度も
鮮航會に有利でない
愈混亂の鮮米運賃

鮮航會側の態度は鮮米出廻りの上頭となつていよいよ窮境となつて來たが、一方鮮航會側にも入荷當用の出荷見込は大阪人以下取引問題となつて大阪米穀會では既に鮮航會側に對し態度強硬となつて來たため鮮米運賃は豫想の如く混亂を來し、今後の荷動きにも影響を來す模樣で、一方鮮航會の方針も亦… る模樣で混亂しくなる一方である

初旬出超
三百九十萬
大藏省發表

	（單位千圓）
輸出	五三、六八九
輸入	四九、七三二
出超	三、九五七

麥價移入漸增
日麥の進出は機運を促進

鮮麥は鮮麥石豫想に關係する所なので當局者もそれを可成り懸念してゐる模樣である

朝鮮におけるビールの需要は年々增加の趨勢にあり、昭和元年度（昭和九月より八月に至る）の總移入高は二萬三千八百八十一石であつたものが昭和二年度には二萬四千五百石で千百二十四石を增加し、本年度は七月末までの移入總計二萬五千三百九十一石となり前年同期に比し千三百八十六石增となつて…

紐育生糸取引
十一日から開所

【ニューヨーク八日發電】ニューヨーク生絲取引所はいよいよ十一日午前十時半から、年後三時まで取引を行ふ筈で、當日開場に際してはザータ理事長が簡單に「本取引所は只今より開場する」と開場の挨拶を述べコーンドープアー幹事が七月限りの相場上場を宣言する筈である即ち九月限りは上場せず十月限り以降七限の相場をたてる豫定であるこれと同時に全國生糸取引製糸組合も同取引所內で開業するが、開業當日各取引所理事は日佛支三國政府代表及び銀行家等を招待、開業の披露宴を行ふと

物價弱保合
京城府調査

京城府勸業課調查 京城府內の八月物價は調查品種四十三種中前月に比し騰貴五種、下落六種で指數に於て九九・九を示し弱保合である　騰貴、白米、大豆、小豆、鷄卵、日本小市木綿　下落、櫻炭、牛肉、朝鮮白木綿、麻布、支那布、砂糖

鮮銀辭令

附左の辭令を發した　朝鮮銀行は十日　總務課　長谷井市松

海外經濟電報

日銀帳尻（八日）	發行高	[illegible]
	正貨準備	[illegible]
	限外發行	[illegible]
	貸出高	[illegible]
鮮銀帳尻（八日）	發行高	[illegible]
	正貨準備	[illegible]
	貸出高	[illegible]
東京コール（十日）	翌日物	[illegible]
	無條件	[illegible]
	月越	[illegible]
對外爲替（鮮銀建値）十日	倫敦	[illegible]
	紐育	[illegible]
	上海	[illegible]
倫敦銀塊		[illegible]
紐育銀塊		[illegible]
英米爲替		[illegible]
對米爲替		[illegible]
米棉		[illegible]
印棉		[illegible]
スチール株		[illegible]
アナゴンダ株		[illegible]

取引停止 ▲長沙洞五九李學均▲不詳不詳任寬帝

穗落

朝鮮米の第一回收穫豫想は近日發表されるらしい▲三百萬石減が適中するらしい▲ドヤ云はずの減收は少くはない▲取れるはずのものが取れなくなるのだから大きい▲成南の水害被害が大きい▲だんだん大きくなつて來た▲新興の途にある成南にこの大厄は減に氣の毒に堪えない▲しかしそれだけ米價を慫慂し、今後の躍進が期待される▲銀行關係の北道進出を阻へられたが、今度は近況がその意嚮に應ずるやうである▲銀行土曜半休制度の實行も二十日を期待して年明を三十分延ばさうとするのは、行員の保健上疑はしい憂へてゐるといふのである

株式（十日）

銘柄		寄付	大引	高値	安値
京取	前後	[illegible]	[illegible]	[illegible]	[illegible]
鐘新	前後	[illegible]	[illegible]	[illegible]	[illegible]
大新	前後	[illegible]	[illegible]	[illegible]	[illegible]
久原	前後	[illegible]	[illegible]	[illegible]	[illegible]
東朝	前後	[illegible]	[illegible]	[illegible]	[illegible]
仁取	前後	[illegible]	[illegible]	[illegible]	[illegible]
同新	前後	[illegible]	[illegible]	[illegible]	[illegible]
安取	前後	[illegible]	[illegible]	[illegible]	[illegible]
朝紡	前後	[illegible]	[illegible]	[illegible]	[illegible]
東新	前後	[illegible]	[illegible]	[illegible]	[illegible]
金融	前後	[illegible]	[illegible]	[illegible]	[illegible]

算定と日步	算定	日步	代引
京取	[illegible]	[illegible]	[illegible]
仁取	[illegible]	[illegible]	[illegible]
同新	[illegible]	[illegible]	[illegible]
大新	[illegible]	[illegible]	[illegible]
東新	[illegible]	[illegible]	[illegible]
安取	[illegible]	[illegible]	[illegible]
東紡	[illegible]	[illegible]	[illegible]
朝紡	[illegible]	[illegible]	[illegible]
電興	[illegible]	[illegible]	[illegible]
鐘紡	[illegible]	[illegible]	[illegible]
久原	[illegible]	[illegible]	[illegible]

京取短期	出來高	累計
短期	[illegible]	[illegible]
長期	[illegible]	[illegible]
當日	[illegible]	[illegible]

大株短期	賣方	買方	建玉數
京取	[illegible]	[illegible]	[illegible]
大新	[illegible]	[illegible]	[illegible]
東新	[illegible]	[illegible]	[illegible]
鐘新	[illegible]	[illegible]	[illegible]
仁取	[illegible]	[illegible]	[illegible]
安取	[illegible]	[illegible]	[illegible]

大株長期		寄付	前引	後寄	大引
大新	前後	[illegible]	[illegible]	[illegible]	[illegible]
鐘新	前後	[illegible]	[illegible]	[illegible]	[illegible]
久原	前後	[illegible]	[illegible]	[illegible]	[illegible]
東新	前後	[illegible]	[illegible]	[illegible]	[illegible]

東株短期市場	寄引	大引	高値	安値
東新	[illegible]	[illegible]	[illegible]	[illegible]

銘柄	前寄	前引	後寄	大引
大株	[illegible]	[illegible]	[illegible]	[illegible]
同新	[illegible]	[illegible]	[illegible]	[illegible]
久原	[illegible]	[illegible]	[illegible]	[illegible]
同物	[illegible]	[illegible]	[illegible]	[illegible]
鐘紡	[illegible]	[illegible]	[illegible]	[illegible]
同新	[illegible]	[illegible]	[illegible]	[illegible]
同紡	[illegible]	[illegible]	[illegible]	[illegible]
日糖	[illegible]	[illegible]	[illegible]	[illegible]

東京現株	前段	前引
株新	[illegible]	[illegible]
同新	[illegible]	[illegible]
東拓	[illegible]	[illegible]
鐘紡	[illegible]	[illegible]
新富士紡	[illegible]	[illegible]
銀日石	[illegible]	[illegible]
新毛	[illegible]	[illegible]

安東株式	前寄	大引	前引
安取	[illegible]	[illegible]	[illegible]

◎株式
東新中心に漸落す

前場 八日後場の保合機先、今朝は內地の安寄に富所も手放れて寄付き、アト內地の下向きに當所も漸落した、かくて八日後場止に比し京取二十銭高大新一圓四十錢安東新二圓六十錢安であつた

・落着き風情

後場 前場漸落の機先、後場は內地の安寄を移して當所も不良を示したが、アト落着狀態に當所は保合つた、かくて八日後場止に比し大新一圓八十錢安東新三圓十錢安であつた

仕手の策動如何で波瀾も出現か

連日來價の續騰、スチール株の奔騰、米價高騰に刺戟されて東新中心に諸株は一齊に暴騰したが、休日前の八日頃から漸くポツ〳〵下押し歩調となり今朝は新東新百八十六圓四十錢に大引し休日前の止値より二圓六十錢方の暴落を演じ、合は底々惡化した感があつた、何分の適日の暴騰は米價高の刺戟がその主因であるからそう無暗に上向く事もあるまいとも思はれず又一方内地も各仕手も高値には仰き拘る向も見えるので此邊は仕手、筋如何によつては東新の十圓棒の下げも出現するかも知れず當の波瀾もあるであらうと見られた

東新の關門突破は疑問

連日來好調を辿つてゐた諸株も今朝の東新漸落に一寸悲觀の傾が見受けられたが、目先としては悲觀さる可き材料はなく却つて米價高や御大典と言ふ人氣もあることなので大局に於ては決して悲觀されるものではない、從つて今朝の漸落は連日東新が一本調子に昂騰したのでその反動安を起したのでこの此邊はモウ一段の押しはあり而して後本口りとなるものと見られた併し新派の觀測は此の機に東新の十圓棒上げか或は保合ふのではないかとされ、從つて硬派の理想とする東新の三百圓突破も甚だ疑問とされてゐた

此邊で保合か

今朝は東新を中心に漸落したが、目先に目しては悲觀される向なく此邊また戻すものと見て却つて買進んでゐる狀態であつた、併し東新の觀測によれば米價も現在では落着狀態となつて居り、又株式にも…

京取の
地合益々良し

連日來諸株が續騰したので京取株にも人氣を呼び八日の前場には二十六圓丁度の附値で新田並に田中が買進んでゐた、併し今朝は諸株一齊の漸落に買氣はまた殺がれ歩みに於て金秀の二十六圓二十錢の十枚のバイカイがあつたのみである、かくの如く諸株は始終東新に左右されて浮動してゐるが、京取株は依然好調となつてゐるので二十圓の値頃も近きうちに出現するかも知れぬと觀測された

押目買ひ旺盛
主なる手口

連日續騰してみた諸株も今朝は東新中心漸落した、この間東新に對し松山を筆頭に小口の利食ひ急ぎの賣物や目先二圓方の押しは必ずあるものと見越しての正略、新田の買進みが目立つた、かくて八日後場の出來高は九〇枚に對し今朝は京取一〇〇大新一五〇東新七六〇合計九二〇でありそのうち三〇〇枚以上の手口は左の如し

大新　買方新田七〇成滿四〇▲買方新田七〇

東新　方松山一一〇臼槃一五〇大株七〇市川七〇田中道六〇〇臼井五〇京誠五〇古川三〇▲買方正略一七〇新田一三〇臼中道一一〇〇山八〇京誠七〇金秀五〇臼井四〇渋澤三〇田中友三〇

東新代引激增

今朝の相場は東新中心に漸落したが、代引尻は東新の外は大した變

つよきよわき

株式 連日來から續騰した諸株も今朝は東新を中心に漸落した、この間松山を筆頭の利食ひ急ぎの賣物や目先高値を見ての賣進みが目立つた

▲然し現在の相場は仕手の策動如何でドウにでもなるのだから御堅は出來ない

▲ある筋はこの邊で保合ふといひ又モウ一段の押しがあるともいふが、何れにしても九月中は大した動きはないらしい

▲相場も週月の繰越でいれ物も一

期米 相場の地合からいふと、また崩ろく崩れそうにもないが、しかし人氣が強硬になつてゐる所を見ると買ふて出難くない

▲殊に東京の先物が今朝非凡に崩れたりする所は余りよい相場もある

▲と云ふて悪いと見せかけてピンと來るのがこの頃の相場である から買方も未だ油斷は出來ない

▲何れにしてもこの邊りは暫く遲り向ふて方針を確定する必要があるらしい

巡したアトなのでこの邊からボツ〳〵買向ふ連中も見えた

◎期米
亂高下を繰返し引際に押す

前場 今朝阪地は變りなきも當所は天候の回復に買方の見送りで中限二十九圓九十五錢先限二十九圓九十六錢と九錢安に寄付き仮地高を受けて二節は三十圓十錢と戻したが、⑤⑩の賣物にアト仮は再び九十九錢と反落し、⑥⑩の買進みに七節は又復三十圓十五錢と跳返すなど依然高下を繰返し引際は東京、大阪の安に結局三十九錢九十二錢と押して前場を終つた

氣崩を演ず

後場 阪地は更に下寄りしたが、當所は賣物潮に先限二十九圓九十三錢と手堅く寄付き、其のアト⑩⑤の買進みに、二節は三十圓丁度と跳ね返したが阪地連節安の…

格付を申請

仁川米豆取引所では去る六日附を以て十二月限受渡に適用すべき本年産米格付表を十一月限と同様に決定承認方を申請した（仁川）

各地が伸悩めば
買過ぎ反動起るか

今朝東京は、先物が三十四圓臺に氣崩れしたにも拘らず當所は三十圓臺から二十九圓九十錢前に手堅く保合つたのは大阪が休日前と餘四圓九十五錢をうつすやや⑤⑩の買物現はれアトは九十錢から七十九錢と氣崩れを演じた

暫くは往來相場

過般の狂亂相場で崩れ物は崩れ切つて居り買方は…ないのにも依るが、一面には人氣が買流行となれる結果でもある、現に先物の供合せを見ても大下長を示し人氣の買惡ひが顯れると同時に地場は何れも下段、となつてゐるので此邊各地が伸悩むとせは買過ぎの反動を惹起するやも知れないと見て居る向もあつた

波瀾は
低氣壓の如何

問題の二百十日も全國的に無難であり、又白露も天候は概して良好であつた、此の上は二百二十日の天候如何であるが走れを氣候配から見ると八日に關館を襲ふた颱風は日本海に去つたので關館としては日下の所天候が惡化すべき念はないが、內地は小笠原と沖繩の中間に現れた低氣壓が北西に移動して居るので多少懸念すべき必要がある從つて此の低氣壓が內地を襲ふか否やに依つて相場も一と波瀾は免れないと注目されてゐる

を突きつけられる憂があるし、それかと云ふて賣方も安値は突込めない事情の基にあるので、此邊は暫らく往來相場を繰返し今の中が十月限に廻つて賣方の手當米如何に依り再び變動を見るのでないかと觀測する向が多かつた

期米
仁川海岸町
電話 二三〇 二三七
㋮
蓬洲取引店

期米（十日）仁川	當限	中限	先限
前場 (一)	[illegible]	[illegible]	[illegible]
(二)	[illegible]	[illegible]	[illegible]
(三)	[illegible]	[illegible]	[illegible]
(四)	[illegible]	[illegible]	[illegible]
(五)	[illegible]	[illegible]	[illegible]
(六)	[illegible]	[illegible]	[illegible]
(七)	[illegible]	[illegible]	[illegible]
(八)	[illegible]	[illegible]	[illegible]
(九)	[illegible]	[illegible]	[illegible]
(十)	[illegible]	[illegible]	[illegible]
後場 (一)	[illegible]	[illegible]	[illegible]
(二)	[illegible]	[illegible]	[illegible]
(三)	[illegible]	[illegible]	[illegible]
(四)	[illegible]	[illegible]	[illegible]
(五)	[illegible]	[illegible]	[illegible]
(六)	[illegible]	[illegible]	[illegible]
(七)	[illegible]	[illegible]	[illegible]

	當限	中限	先限
賣買出來高	[illegible]	[illegible]	[illegible]
取組高	[illegible]	[illegible]	[illegible]

◎東京	前場（先）	後場
(一)	[illegible]	[illegible]
(二)	[illegible]	[illegible]
(三)	[illegible]	[illegible]
(四)	[illegible]	[illegible]
(五)	[illegible]	[illegible]
(六)	[illegible]	[illegible]
(七)	[illegible]	[illegible]

◎大阪	前場	後場
當限寄	[illegible]	[illegible]
中限寄	[illegible]	[illegible]
先限止め	[illegible]	[illegible]
(一)〜(十)	[illegible]	[illegible]
引アト	八十五錢	

大阪正米賣買	賣方	買方	取組高
當限	[illegible]	[illegible]	[illegible]
中限	[illegible]	[illegible]	[illegible]
先限	[illegible]	[illegible]	[illegible]

◎兵庫	前場	後場
先限寄付	[illegible]	[illegible]
止め	[illegible]	[illegible]

◎下關	前場	後場
先限寄付	[illegible]	[illegible]
止め	[illegible]	[illegible]

◎桑名	前場	後場
先限寄付	[illegible]	[illegible]
止め	[illegible]	[illegible]

鮮內延べ（十日前場）		
[illegible]	[illegible]	[illegible]

◎釜山（角ケ六製 丸ケ級良 現米高）	寄付	大引	高値	安値
九中	[illegible]	[illegible]	[illegible]	[illegible]
九来	[illegible]	[illegible]	[illegible]	[illegible]
十中	[illegible]	[illegible]	[illegible]	[illegible]
十来	[illegible]	[illegible]	[illegible]	[illegible]

◎大邱（現物級良 神川 來米力）	寄付	大引	高値	安値
九中	[illegible]	[illegible]	[illegible]	[illegible]
九来	[illegible]	[illegible]	[illegible]	[illegible]
十中	[illegible]	[illegible]	[illegible]	[illegible]
十来	[illegible]	[illegible]	[illegible]	[illegible]

◎群山（現物九七三等 同川 來米）	寄付	大引	高値	安値
九中	[illegible]	[illegible]	[illegible]	[illegible]
九来	[illegible]	[illegible]	[illegible]	[illegible]
十中	[illegible]	[illegible]	[illegible]	[illegible]
十来	[illegible]	[illegible]	[illegible]	[illegible]

◎大阪綿花	寄付	止め
當限	[illegible]	[illegible]
先限	[illegible]	[illegible]

◎正米㊂
京城正米

期米の小浮動に双方共氣迷ひ手控し賣れ風情なるが一部荷主の賣捌り物あるだけに市況も軟化し目立つた手いもなく相場は頭重保合であるも當地二十九圓六十錢四等二十九圓十錢今摺玄米二十七圓八十錢倉入玄米二十四圓五十錢一等白米二十三圓五十錢白米二十九圓二十錢秋改良種八錢七圓征米種八錢五圓大豆龍山十八圓二十錢雄基十七圓八十錢金井十七圓六十錢

京城穀物組合建値

小麥類の步調先約品の入荷續いて增加の趨勢力で先月中にだけ八千

◎大豆
大豆全部出來不申

◎二十五センチメートル

◎大阪綿糸	寄付	同引	寄付	同引
九月限	[illegible]	[illegible]	[illegible]	[illegible]
十月限	[illegible]	[illegible]	[illegible]	[illegible]
十一月限	[illegible]	[illegible]	[illegible]	[illegible]
十二月限	[illegible]	[illegible]	[illegible]	[illegible]
一月限	[illegible]	[illegible]	[illegible]	[illegible]
二月限	[illegible]	[illegible]	[illegible]	[illegible]
三月限	[illegible]	[illegible]	[illegible]	[illegible]

◎橫濱生絲	寄付	止め
前場當限	[illegible]	[illegible]
先限	[illegible]	[illegible]
後場當限	[illegible]	[illegible]
先限	[illegible]	[illegible]

◎現物糖	
[illegible]	一元〇〇

◎鐘平紡	前場	後場
	日 木	大引
當限	[illegible]	[illegible]
先限	[illegible]	[illegible]

大阪砂糖前日場	寄付	大引
當限 前	[illegible]	[illegible]
後	[illegible]	[illegible]
先限 前	[illegible]	[illegible]
後	[illegible]	[illegible]

京城手形交換高（十日）

枚數	[illegible]
金額	[illegible]

市中標準値	
九キロ米	二九圓一〇
玄米	
白米（百キロ）	二三圓五〇
一等白米（七七）	三二圓〇〇

各地の天氣（十日午前）

東京	曇大	木浦	曇大
大阪	晴大	群山	曇大
神戸	晴大	雄基	晴大
下關	晴大	城津	晴大
福岡	晴大	元山	曇大
鎭南浦	晴大	大邱	曇大
仁川	曇大	釜山	曇大
京城	曇大		

海外砂糖市況

ニューヨーク現物　休み
ジャワ糖　九十六度 月限　三ギルダ六分
倫敦糖　同　未着

仁川正米

㊀四三等二十九圓三十錢四等二十八圓五十錢三等二十八圓八十錢外米九十錢内米七十錢◎精米組合一等白米三十圓、新米先約十二月勝手渡の㊂㊀三十圓粗相の由なるが、定期の一服氣味に買方は見送り取引は閑散であつた

粟、沙里院物十七圓五十錢、信川物十七圓十七錢五厘、小豆▲十一圓六十錢▲清洲物二十二圓▲小麥三十一圓四十錢十十錢大豆、朝鮮物（新）二十四圓六十錢▲雄豆、朝鮮物（新）二十三圓八十錢、雄基十二圓四十錢、鐵嶺十二圓六十錢▲粟、滿州二十二圓▲新米四十錢▲本年九月▲外米、ミードン玄米二十圓五十錢產出日二十四で今日離暗氣配は▲外米

在米高減少　仁川

去る八日現在の仁川在米高は合計一萬三百六十一叺を前週に比し減少これは白米の原料として主に消化されたものである因みに現在高

金揃米四三、三八〇叺▲韓外米四、四一九叺▲大豆八、三八一叺▲小麥一九、八五二叺▲滿洲粟一、三四〇袋▲外米一、七三九袋

仁川穀物出入（十日）

	入		出	
	鐵道	船	鐵道	船
米	[illegible]	[illegible]	[illegible]	[illegible]
豆	[illegible]	[illegible]	[illegible]	[illegible]
粟	[illegible]	[illegible]	[illegible]	[illegible]

米(叺)	九七五	同上	四二七五
米(叺)	三七五	同上	二三一五
豆(叺)	[illegible]	同上	一五七五
			四三七九

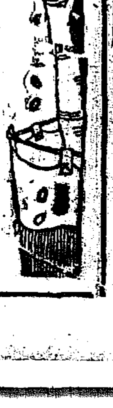

薩摩義士傳 (173)
（上卷十四）
中村兵衛作　神保朋世畫

下郎二人の死

『何か薩摩樣へお禮がしたいのう』
『出來る事なら心からしてこそお禮ぢやないか』
『眞心こめた物なら、長者の蔵棚より、薩摩の一燈といふことになる』
『御家老樣は、いつお立になるのかの』
『何れ今月中だらう』
『もう六七日しかない、何ぞお國許へのお土産になる物を差上げやうか』

村人は何れも日待の夜、こんな相談をしてゐた。

そこへ大庄村の長者、鬼頭兵內がやつて來た。

『皆の衆へ念の爲、いふて置かにやならん事があつて來ました。外でもないが、薩摩樣のおかげで立派に三大河の川普請が出來、切り堤には立札が立ち、もうどんな大水があつたとて、滅多に堤は切れはせぬ。從つてお前方もわしも安心して田畑の耕作が出來るといふものぢや。それについてお武家方へ、何か心ばかりのお禮がしたいとは各々種々での相談ぢやが、これは到底受けて下さらんによつて、お前方もその心配はさつしやるな。何分心の正しい總奉行の平田靱負樣、實はわしの家が工事の出張所となつてお泊りもした故、何かお土產でも差上げたいと思つて、マア詰らぬ物ぢやが用意した。すると平田樣はおつしやつた。決してその樣な物は受けられぬ。この度の治水工事はお前方の爲にぬくしたのではない。わしの主人が將軍家からの仰せつけで、家來のわし等が働いたのぢや。何の禮でもあれば命を捨てて主人へ御恩持の醒めをするのだが、天下太平の世にそれもならぬ。ソコで此度の工事は、恐れ取つて藩臣に命を捨ると同じ覺悟でした事だ。それに何ぞや御前方から、禮を出せと言ふ』

『ア、立派なお方だのう。それに江戶役人だつて永い目で見てゐる。特に平田樣はじめ今に罰が當たるからな。お國の爲なは薩摩樣』

兵內も目をしばだゝいて『極內にしてゐるから、お前方は知るまいが、多くの切腹した人々の外に、わしの家で病氣に罹つて死なれた人の數は二十七人。その中には平田樣の家來長左衞門、若黨の七の二人がある。下人といへば下郎仲間、一番嫌の爾谷人であらうがそれは〳〵忠義な二人。熱を押取つて死ぬ間際までも川普請の事ばかり口にして、どうか御主人様が工事を終つて無事にお國へお歸りになるやう、我慢や切腹が避けられたらよいと言ふ。自分は妻子のない身、いつ死んでもよいが、大事なお身の旦那樣だけは無事で歸つて頂きたいと、それは〳〵我思ひの忠義者。わしやはたで見てゐて泣きましたぢや。あの主人にしてこの家來ありと、家來衆の涙しも、受けられぬとあつて同じ涙に袖を絞つた。そして拆解一念にはじた。更にそれに就いての物語があるのぢや』

『此ふ道理がないとかうおつしやるので此と滑らかなお心ではないか、それぢやによつて、御禮へどんな名目つけて差上げても、受けては下さらんから、マアその積りで余計な心配せぬがいゝぢや。その事で今からして村々に觸れて廻ります』

一同の者も感服感服。

『だからあいつはお奉行樣の手にかゝつて、くたばつたのぢや』…

京城日報
朝刊
本紙朝夕共十二頁

改造社版

經濟學全集

第一回配本（第二卷）

經濟學原理（總論及生産篇）

法學博士　福田德三

第二回配本（第一卷）

經濟學大綱

法學博士　河上肇

福田河上の全力的絶對的參加。前者は一般經濟學界を代表し、後者はマルクス經濟學界の最大權威。此兩者が畢生の心血を濺げる千古の名著二册宛を提げての會同は本全集を九鼎大呂の如く重からしむ。何たる壯觀ぞ。此劇的大業、此半世の名作こそは將に新日本の基礎建築を成し、又諸君の生活に一大光明と一大幸福とを齎らす。

内容見本　本日出來　進呈

第一回配本　開始

今直ぐ各書店又は本社に御申込み下さい。

初版十万部忽ち賣切!!　再版本日出來

經濟界は世界的に一大轉動期にある。我々は世界が有する完璧無二の本全集を以って生活の最大最强の武器とし此經濟難を突破すべきだ。一般經濟學者マルクス經濟學者實際家の絶對權威を總動員、全集界空前の創意的全集を集大成せるは全日本の誇本社ならで此大業を誰が遂げ得るか？

豫約募集　全四十七册　壹册壹圓

[illegible]

1. 經濟學大綱　法學博士　河上肇
2. 經濟學原理（總論及生産篇）　法學博士　福田德三
3. 經濟學原理（流通篇）　法學博士　福田德三
4. 經濟學の基礎理論　高田博士　中山教授　高垣博士
5. 經濟哲學　早大教授　二木保幾　恒藤恭
6. 經濟學特殊理論（上）　田中教授　内池博士　阪西由藏　高城教授
7. 經濟學特殊理論（下）　大熊教授　小島教授　小林教授　和田教授　藤井教授
8. マルクス經濟學の基礎理論　法學博士　河上肇
9. 唯物史觀　大森義太郎
10. 資本論體系（上）　法學博士　河上肇　櫛田民藏（交渉中）
11. 資本論體系（中）　向坂逸郎　大塚教授　宇野教授
12. 資本論體系（下）　向坂逸郎　山田助教授　有澤助教授
13. 部門經濟學　河田博士　吉田博士　早川博士　山本博士　小島講師　林博士　小林教授　小島博士　中川講師
14. 世界經濟論　作田教授　松崎教授
15. 經濟政策（上）　河津博士　中島教授　氣賀博士　武内教授
16. 經濟政策（下）　小島博士　高島教授　上原教授
17. 社會化の理論並に諸行程　須賀博士　東畑博士
18. 社會政策　波多野講師　藤井講師　波多野講師　山川均　田中九一
19. 財政學（上）　阿部博士　小川博士　三田村教授　青木得三　神戸博士　汐見博士　西野貴賓員　河本檢査官
20. 財政學（下）　小林博士　田中課長　阿部博士　後藤信夫
21. 經濟學史（上）　高橋教授　小泉教授　増井教授
22. 經濟學史（下）　小泉教授　増井教授　加田教授
23. マルクス派經濟學史　森戸辰男　久留間鮫造　森戸辰男
24. マルクス經濟學說の發展（上）　猪俣津南雄　向坂逸郎　河西教授　山川均
25. マルクス經濟學說の發展（下）　山川均　大森義太郎　山田助教授　林教授　岡田宗司　山川均
26. 世界經濟史　田崎博士　加藤博士　高橋教授　阪西講師　上田教授
27. 各國經濟史　野村教授　石濱知行　上田教授　嘉治隆一　丸岡重堯
28. 日本社會經濟史　經濟學博士　本庄榮治郎
29. 日本經濟史　土屋助教授　小野博士　瀧本博士　瀧本博士　石橋湛山　鈴木茂三郎　武藤教授　高橋龜吉
30. 唯物史觀經濟史概說　山川均　石濱知行　河野密
31. 日本資本主義經濟史　猪俣津南雄
32. 社會統計論一斑　社會、勞働、人口、食糧（交渉中）
33. 統計學　有澤教授　小倉博士　森統計官　竹下講師　藤本博士　小林教授
34. 經營經濟學及商業學（上）　増地教授　向井教授　吉田教授　太田教授
35. 經營經濟學及商業學（中）　内池教授　阪口武之助　向井教授
36. 經營經濟學及商業學（下）　奥教授　内池教授　森博士　野村教授　黑正教授　小川内教授
37. 企業形態論　法學博士　上田貞次郎
38. 特殊問題　渡邊博士　アモン教授　細貝正邦　松宮三郎　鈴木茂三郎
39. 現代日本經濟の研究（上）　河津博士　勝田貞次　阪口武之助　大河内博士　服部博士　高橋龜吉　小川博士　勝田貞次　鈴木茂三郎　太田博士
40. 現代日本經濟の研究（下）　澤村教授　山井教授　高橋龜吉　木村博士　早川博士　東郷博士　本多博士　岩住博士
41. 金融政策の將來（交渉中）
42. 我國經濟及金融　三菱銀行取締役　山室宗文
43. 世界及日本經濟圖表　有澤助教授　高橋助教授
44. 經濟行政法　京大教授　佐々木惣一
45. 經濟法令集　東大教授　田中耕太郎
46. 經濟辭典（上）
47. 經濟辭典（下）　附總索引

東京芝區愛宕下町　振替東京八四〇二

改造社

電話芝（43）一二二一番　一二二二番　一二二三番　一二二四番

三ヶ月後の妥協成立は原則として已を得ぬ

外交問題には若干の希望條件

我軍部當局の意嚮

【東京電報】南北妥協問題に對し日本軍部側としては未だ態度を決せざるも大體の意向を綜合するに三ケ月後に於ける妥協成立は原則として止むを得ざるところと見做してゐる、然し滿蒙懸案その他我軍隊特種地位の關係上懸案解決が外交問題を通じて國民政府に移すことについては部內に相當の論議あるを以ていよいよ右問題が正式に南北兩者間に議せらるゝに至らば軍部は外務當局に對し外交問題其の他に關し若干の條件的希望をなすことを進言するに至るべしと解せらるなほ來る十五日より奉天側が青天白日旗を揭揚するとの說に對してはその噂ありとの報は達せるも軍部はこの點に關し大なる注意は拂つてゐない

法廷に行幸を仰ぐ計畫

記念すべき十月一日の陪審法實施の當日

【東京電報】國民裁判ともいふべき陪審裁判もいよいよ十月一日から實施されることとなり目下陪審法施行の準備に忙殺されてゐるがこの陪審制度は我國裁判史上に一新紀元を劃するものでこの法典に光輝ある不朽の一大歷史をのこす司法の當局は永く記念し今後の法典に一層光輝あらしむるため實施當日陛下の行幸を仰ぎ國民裁判の第一歩を陛下の御覽に供すべく豫て司法省では宮內省と打合せ中であつたが十日午前十一時半土岐事務官は陪審法施行延期を奏上したところが陛下に奏請し正式勅許を仰ぐはずである

司法記念日設定

【東京電報】いよいよ來る十月一日から陪審法がわが國に實施せらるゝ事となつたのでこの記念すべき當日を陪審法記念日と共に永久に記念するため各地方裁判所ではこの日を司法記念日としそれぞれ祝賀會を催す事となつたがその方法は目下司法省で研究中である

露國大使館員釋放

【北京九日發】昨年五月六日奉天軍の露國大使館捜索の際逮捕された露國大使館員十五名はその後高等裁判所に未決として拘留されてゐたが最近南京政府外交部と司法部はこれを河北高等法院に廻し裁判せるが證據不充分の理由を以て八日無罪となり十五日七月ぶりに釋放され寃罪を晴くこととなつた今は露國大使館に居るが今週中に歸國のはずである

兩軍睨合ふ

大衝突には至らぬ

【東京電報】張、白兩軍が最近大衝突をなしたかの如く傳へられてゐるがその眞相を綜合するに未だ大衝突をなすまでには至らず前哨戰位の處であると觀測當局は七日以來兩軍の形勢で兩軍とも當分にらみ合ひの形となるであらうと見られてゐる

山本滿鐵社長奉天に急行

南北妥協問題につき首相の旨を體し

【東京電報】南北妥協問題に對し奉天派の林男又は林總領事になしたる回答內容に反して最近妥協促進の交渉を國民政府と開始しつゝある狀勢に對し田中首相は十一日閣議散會後山本滿鐵社長を官邸に招き閣議の協議に基づく第二段の方策につき重要なる打合せをなすこととなつたなほ山本社長は同夜東京發列車にて奉天に向ふはずである

思想善導費の責任支出承認

【東京電報】藤岡より歸京した三土藏相は十日午前大口次官より大臣、山崎兩次官の間に協議決定した文部省の思想善導費中十四萬六千圓の責任支出の件につき報告を受けこれを承認した

白崇禧氏

戰線に向ふ

【天津九日發】白崇禧氏は總部百名を從へ灤州前線の先行で九日午後一時天津を出發灤州に向つたなほ支那側の希望で佛英米三國將校各一名が戰線に同行した

李軍豐潤占領

【北京九日發】李品仙軍は八日正午豐潤を占領し張宗昌軍一千を捕虜とし武器多數を鹵獲した、然し張の直魯軍は灤州に退却しつゝあり白崇禧は本日午後一時半分天津を出發前線に向つたなほ張學良からの電報によれば奉天軍は張宗昌軍を武裝解除して戰線を縮小して直魯軍を狹擊すること

蔣氏寧波着

【寧波九日發】宋美齡夫人を伴つた蔣介石氏は九日上海から汽船にて到着、故鄉奉化に歸つたが碼頭には約二千名の兵で警備し官民は鎭海から軍艦數隻を派遣して歡迎し官民の出迎へ數千に上り蔣氏は大もてゞあつた

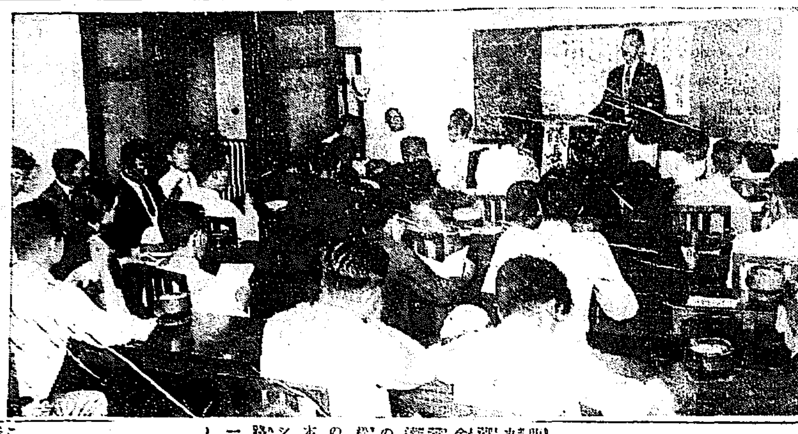

大衆黨合同の協議會

無產大衆黨との合同問題についてはしばしば會談まであつたがいよいよ合同しうる見込みがとゝのうた大衆黨の態度に對し八日午後一時から臨時會議に地方代表者が參集し合同協議會を開いた

宋子文氏入滬

財政部長後任は張靜江氏

【東京電報】外務省着電＝國民政府財政部長宋子文氏は七日上海に到着したが多分上海市長に就任するものゝ如くである（後任は張靜江氏に內定してゐる）

民政黨議員總會

淚を揮って馬謖を斬る

濱口民政黨總裁の演說

【東京電報】民政黨は今回の除名問題を機として十日午後二時より丸の內東京會館に議員總會を開き濱口總裁以下井上幹事長、安達顧問等議員約八十余名出席小泉幹事長の挨拶に次ぎ濱口總裁は左の如き演說をなし安達顧問より床次氏の脫黨並に今回の除名問題の經過を述べ椎名幹事より黨の結束につき懇談の辭を述べついで山道襄一氏は黨議の意見として不穩な者はドシドシ處分に附し黨規を嚴正し一路まい進すべしとの旨を緊急動議として提出し滿場一致可決、五時散會した

濱口總裁演說

先月一日床次國同の脫黨を見たるは私の深く遺憾とする處である又今回の黨內陰謀として黨は三名を淚を揮って馬謖を斬るに至つたことは返すぐも遺憾千萬である

ここに至つたについては私は黨の總裁として深く自ら顧み同時に深く自ら決心する處なかるべからず之に就ふその決心は第一黨紀黨規二黨外に於ける活動である政戰前途は毎日發表すべきか、

特に外交問題の取扱方に付き所信の一端を申し述べたい、外交問題は政爭の具に供すべからずとの評を聞いたが私は獨外交問題のみならず苟くも天下の公器として政策問題を殊更に政爭の具に供せんとするが如きケチな考へは持てゐない併し之れを國家の爲め擯斥したが利益と考へた際は斷じてこれを辭すに躊躇せぬものである、

其の次ぎは我が黨が將來立つて行く方針である、即ちすべからく自力本願でなければならぬ、決して他力本願ではならぬ、現に吾が黨は天下の第二黨たるに何等恥りはないから他日政局の局面に立つ處は自ら明かである最後に一言すべきは私の現在は最近非常によくなつた。これより先は諸君と共に所謂第一線に立つて奮鬪したい

總會の決議

きのふ東京會館で

【東京電報】十日午後二時より開會の東京會館における民政黨議員總會において左の決議を可決した

決議

政府及與黨は內外の政策悉く百出し全く天下の與望失墜せるに拘らず今や特別議會時の怨手段を延長し來り益々國帑に我黨を脅迫せんとせり即ち八月一日以來我黨の勢力はみなこれに對し昭和の聖代に暗黒政治を敢行するものにして立憲國民の斷じて容認する能はざるところなり、吾人はかくの如き難局に直面して我黨の堂々たる行動が如何に

重大の意味を有するかを痛感し益々陣容の結束を固くし協心戮力時局打開の重責を全ふせんことを期す

政友會の應酬

緊急幹部會を開き

眞相闡明の宣言發表

【東京電報】政友會は十日午後四時本部に緊急幹部會を開き民政黨の發表した第二聲明に對し眞相闡明の宣言を發表した民政黨議員總會の決議は自己の陰謀を蔽はんが爲め之れを政府及與黨の策動に因るが如く國民を欺き其の責任を轉嫁せんとする破廉恥の宣言にして天下の公黨として其の卑怯なる態度は乘ずべきものなり今後に民黨の近況の動搖は其の運滅の前兆の證あるに過ぎないて政黨道徳の為めにも遺憾なりとす

正金株主總會

【東京電報】正金銀行では十日午後一時より本店に昭和三年上半期定期株主總會を開き兒玉頭取より上半期の營業報告あり左の利益金分配案を可決した

純益金	一六、二八一、六一一圓三六
中	
積立金	三、〇〇〇、〇〇〇
配當金	五、〇〇〇、〇〇〇
繰越金	八、二八一、六一一、三六

富平水利の東部擴張

組成會で決議

【仁川電話】富平水利組合區域擴張について豫て同地公職者において期成會を組織し運動中のところ九日午前九時より仁川府廳において東部擴張區域內所在土地の管理人會を開催し協議の結果區域擴張を擴大繼續と認め一致よりて必ず工事に着手する様これが促進を期するため滿場一致、左の決議をなした

決議

一、擴張區域一四百五十町歩

一、擴張事業費百十四萬六千四圓反あたり組合費年平均負擔額六圓五十錢以內

一、事業完成 昭和四年四月

前記に基き區域擴張實現の促進を期す

學校組合會議

土地交換其他

京城府では南大門小學校の敷地中南大門通りに面せる五十一坪九合は本府商品陳列館の新築移轉地となるので、本府ではその代償として同校に隣接せる西小門町五十八番地の百五十坪を組合に讓渡するのでこれを決する學校組合會議は十三日午後二時から府會議室で開催する

新築さるゝ商品陳列館

工費は二十二萬圓

設計全部出來上る

總督府商品陳列館は本府から十七萬余圓と、寄附七萬余圓を得て三階建にして新築されることになつてゐるが設計は本府營繕課佐々技師の手で進められてゐたがこの程完成した。それによると建坪六百余坪四階建鐵筋コンクリートの近代建築式で裏側は三階建になつて二階の一部は陳列に使用する、一階の一部は陳列に使用する、分賣所に當つる南大門小學校寄付が全部四階建の建物となるので工事の見込は、いふまでもないが工費は二十二萬七千余圓である、建築工事は民間から集める資材金七萬圓の醵集を待つて行ふことになつてゐるが京城商議會議所、寄附金募集準備大會ですでに運動は開始されてゐるから、起工の時期も遠くはあるまいといはれてゐる。なほ明年九月開會する朝鮮博覽會までには完全に竣工し博覽會から移陳を試みることになつてゐる

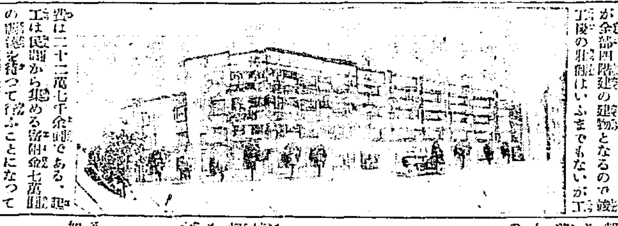

夏季大學開催

教育會の講習

朝鮮教育會では十月三日から十五日まで十二日間北部夏季大學を開催し、講習會は各部から有名の教授を招聘することになつてゐる、講習科目は

（八時間）

一、四島を中心としたる國際關係

二、著者及文學の史實（八時間）

趙重應子追悼會

故子爵趙重應氏の十年忌追悼會は既記の如く十日午後四時卅分より京城公會堂で神式にて營まれた、參會者は嗣子趙大鎬氏、竹子未亡人をはじめ多數の遺族、親戚、朝鮮貴族その他朝鮮知名の紳士約八百余名の多數におよび、正面故人の靈前を揭げた左右には山縣、齋藤、池上總督、大正親睦會東京支部、國民協會、甲子俱樂部等の供花が故人の生前の功績を語るが如くうち並び、定刻朝鮮神宮神職の祭詞の如き儀禮終り、次いで故人親睦會長、同民會、國民協會、甲子俱樂部等の諸代表の弔文の朗讀、遺族、池上總監、馬野府尹一同參會者の玉串奉奠を終り同五時半終了したが、床次竹次郎、その他內地における知名氏の弔電が披露あり盛會であつた

なる醜聞を公にして其の非を正し公平なる國民の批判を俟たんとす

農事講習會

水原模範場で

本府農務課では九月十七日から廿日まで四日間水原勸業模範場において各道種苗場技術官並に講習會を開催することになつた、講師は加藤場長、佐藤移、小野寺、三須、平野、三井の諸氏で講習科目は水稻品種、品種改良、水稻作物、土壤、肥料、道種苗場の事業經營等である

釀造試驗所

復活か

總督府では明年度豫算に於て大正十三年度まで存在した釀造試驗所（現在の醸造試驗所移管）の復活を目論見、豫算三萬余圓を新規要求した

女教員講習會

十月四日から

朝鮮教育會では十月四日から十日まで七日間京城師範學校附屬女子普通學校において小學校普通學校女教員講習會を開催する要項は左の通り

一、講習科目 修身、教育、國語、算術、理科、家事、遊戲

一、講師 京城師範學校長、同教諭、訓導

一、會員 小學校及普通學校在職女教員にして道知事の推薦に係るもの五十名

一、申込 九月廿五日までに各道に於て取り纏め申込むこと

なほ同講習會に引續き京城師範學校において十月十一日より三日間朝鮮教育會第七回全鮮教育研究會の總會がある。

八月中京城驛

雜穀到着調べ

八月中京城驛穀物到着數量は左の如し

白米百石▲玄米二千十石▲籾一萬七千三百二十四石▲糯米二百石▲外米四千二百二十六袋▲碎白米二千五百五十石▲大麥九千四百六十五俵▲小麥一萬九千四百七十一叺▲裸麥三百二十八叺▲粟十一車▲高粱三車▲稗三車▲胡麻一車

列車脫線

【大田特電】十日午後一時五分全州發三四八列車が湖南線東山驛（裡里起點十マイル六十）附近にて脫線し機關車一輛貨車の一部顚覆した、さひはひに死傷者はなかつたがこれがため全州裡里間の運轉を中止せるなど非常の混雜を惹起せるも六時ようやく復舊した

牧の島遊廓で刃傷騷ぎ

【釜山發電】十日午後二時半釜山

牧の島瀛川町遊廓附近の內地人漁師の家にて血なまぐさき傷害が起されたが加害者は長崎縣天草郡生れ松本某松（）被害者は同じく…（）にて加害者宅にて共に飲食中賭博の行き違ひから口論を初め被害者が松本の腦面をなぐつた爲これに激した加害者は出刄庖丁を揮つて被害者の頭部、腕、背等を五ケ所切りつけて重傷を負はせ被害者は目下府立病院にて手當中であるが生命危篤、加害者は直に逮捕し取調べ中である

早大雪辱す

イリノイス軍對早大二回戰は十日午後三時五分より神宮球場にて新田大川兩審判の許に早大先攻で開始バッテリーイ軍、アンドリウス「ウイアムス、早大水上伊達」第四回まで零點を續けたが第五回イ軍一點先取したが早大は六回に一點、八回に一點を入れて二點となり結局二對一にて早大雪辱す閉戰五時五分

ダブルス決勝

山岸志村組勝つ

【東京電報】全日本庭球選手權大會第十日目ダブルス決勝戰は西原院の上原神代組對臺大の山岸志村組は十日午後二時より大森コートで行はれ山岸志村組は素晴らしい出來でストレートセットで優勝し昭和三年度のダブルス選手權を獲得した成績左の如し

山岸 六―二 上原
志村 六―四 神代
　　 六―一

人

◇松室致氏（樞密顧問官）十三日朝釜山着、約三週間の豫定で鮮內視察

◇浦松代貴族院議員萬國議員會議の歸途近く朝鮮通過歸國

◇關貴族院議員、今井代議士、中御門貴族院書記官同上

茶話

▲警察官に射撃のうまいのがあり▲四十點以上のが少くはなかつた▲九日龍山射擊場に於ての記錄▲この日警察官も出席して射撃にれたが▲遺憾ながら一發もあたらず貧困においはつた▲たゞしタマは五發ともに標的に向つて飛んだことは請合にて▲あたらずといへども遠からざるもので あつた▲政治をなすものは標的なしではならぬが▲標的ありて標的のまん中を射ねばならぬと限つたものでない▲那須與市が扇の的に當る通り▲麽われを欺かぬ▲政治の要諦は目標にありで民は太平を謳歌する▲當てずつぼうにして民がしまらず千ぐりこそ誤にあらずつを得ざとすれば▲發射されたのびが入つたとにしてめつそうなことだと土岐部長に氣がつきを與へたりする▲發射第一か發第一か▲めつたにーをあけて二を放してはならない▲自でなければ黒、黒でなければ白といはれば納まらぬ人々▲發砲第一といへば落行はどうしてくれるとどなり込み▲發音第一といへば頑冥を忘れたかと苦り切つてしまふ嫌あり▲五本の指どれがかあいいといふでなけれど▲官吏にエンファサイズせぬとひかず第一々々と大きく出るので▲混つて見れば何のことないからくりだ▲金次郎にてアレもコレも第一にも組第一にもして やるに定まる

經濟

農會で指導しシブ生產捗る

江華郡の君選種

京畿道江華郡內に多い君選種は小さい所へ澁いので食用にすることは出來ず全く無用視されてゐたが京畿道農會ではこの柿より澁を生産することの有利なることを思ひつき、大正十五年江華郡農會に命じ積極的に生産させた、然るに四十三石を生産し、昭和二年は三十九石、本年は九十八石（三百五十斗）を生産し得たので、いよいよ本腰となり郡農會で直接に指導しこととなつた、現郡內の君選柿は約十七萬五千七百本、生産豫想高九千六百八十五石で、二三年の後には朝鮮の澁の移入高三千七萬五千三百五十石（四萬千百十九圓）に匹敵するの使用額を十分生産し得、移入を必要とせぬやうに至るべき模樣である。

金剛山に買氣

綿布在荷減で

一躍三圓高

在荷減と擧國の爆騰のため幾日も續騰を示した綿布三五々は十日も騰續き米棉、印棉高に刺戟され、十日もヨエーは三百二十五圓と高値を保合つてゐるがヨエーに對する買氣は在荷減に拘らず依然として旺盛で、東城市中の在荷減は百俵足らずなのに物價は漸騰に證する有樣で自然その代用品として金剛山に對する買氣を增して來たこの結果金剛山も品拂底をつげこれがため相場も十日は三百五圓と一躍前日より三圓方の高騰をみるに至つた

大株短期引跡

大新	九十五圓六	（六十錢安）
鐘新	百二十五圓三	（六十錢安）
大阪	五十九圓三	（六十錢安）
東新	百八十五圓六	（六十錢安）

東京短期後場

	大引	高値	安値
東新	一九九四〇	七〇	四〇

本玉

十日前場に於ける本玉の賣買取引如し

京取 賣方正崎一六〇、京三國五八〇買方白井四四〇、川一七〇、田中友三六〇、成清七〇、新田一〇〇、田中萬一〇〇、金森一〇〇、四七〇市川一四〇、外小口三

鐘新 賣方小口▲買方小口八店

大新 賣方正崎八二〇、金龍一五〇、京三八〇新田一〇〇松山一〇、九店▲買方白井一〇〇市川一五〇外小口三店

東新 賣方大林一五〇金龍二五〇、京三七六〇田中三一〇金秀一〇〇日興三〇〇外小口三店▲買方大林一七〇正崎三一〇松山一、六〇外小口五店

安取 賣方小口▲買方松山一七〇、外小口二店

◇期米◇

大阪期米市況

後場商況

前場商況引續き外國電報甚だ振はず手控への氣配あり後場に入り岐阜方面、秋田、今村、賣り宮崎、小河半尾、芳賀、買ひ三十四錢下放れて始まり賣物手控へに三十九錢と降りしも押込安に放漫の賣り叩きに廿六錢より廿錢更に崩落し八十六錢の三圓九十五錢と反落し安値となる

各地期米後止

▲下關 三三、〇二▲桑名 十一番 三三、一五▲十三番 三三、二二▲名古屋 三三▲金澤 末買▲館本 三三、七二▲大阪堂島 新限七十九錢（七錢安）

◇株式◇

◇市況◇

横濱生絲後止

當限	一、三一七
先限	一、二八八

鮮魚保合

京城鮮魚市場の十日は出廻り薄にも拘らず昨九日と保合つてゐる仁川物スズキ卅圓見當、タイ九十四圓見當で取引があつた水揚高二千百五十七圓、貫數一千三百〇一貫（單位十貫建）

▲タイ七〇▲アマダイ三七▲サハラ三〇▲小タイ五〇▲小シビ七▲アナゴ一三▲ヒラメ二五▲タコ二八▲スズキ三〇▲ハモ三五▲アワビ五五▲ニベ一八▲カレイ一〇▲サヨリ三五▲アユ一〇〇▲上ザツ二二▲カヂキ八〇▲並ザツ五▲カマボコ一五

大阪市中外棉暗へ

前日比較

ストリクト、ミドリング	九、育拾	二五〇
ブローチ	同	五〇
ベンゴール	同	四〇 保合

綿布底固

米棉二十錢高、印棉二十錢高、加の爲め綿布底固人氣強く、米棉收穫豫想増加の低迷三品一氣五圓安を入れたるも相場としては稍々行過ぎの感あり、市中現物界は穩健にて需要時季を向く漸次底固めの成行である。

海外砂糖市況

タニーバ當限 休み 一九〇一（ト）

クサツ當限十二月限 ニヨギ・ルメ二分安

砂糖 同 休會

釜山米穀市場

（十日延べ）

	寄付	引値	高値	安値
九中	三〇〇	三〇〇	三〇〇	三〇〇
九末	三〇〇	三〇〇	三〇〇	三〇〇
十中	三〇	三〇	三〇	三〇
十末	三〇	三〇	三〇	三〇

出來高 三〇〇石

大邱米穀市場

	寄付	引値	高値	安値
九中	―	―	―	―
九末	―	―	―	―
十中	三〇	―	三〇	三〇
十末	三〇	三〇	三〇	三〇

出來高 一三〇〇石

群山米穀市場

	寄付	引値	高値	安値
九中	―	―	―	―
九末	―	―	―	―
十中	―	―	―	―
十末	三〇	三〇	三〇	三〇

出來高 一〇〇〇石

大阪市中在米高

大阪市中在米高は十日現在百卅九萬九千七十俵と前日の在米高に比較して一十四百五十四俵の減少である

東京深川在米高

東京深川在米十日現高は廿八萬八百六十五俵と前日の在米高に比較して九百八十九俵の減少である

仁川各店俵合

單位百石

當限	賣方	二、一〇
中限	買方	一七、一二
同	賣方	一三、二七
同	買方	一〇、一七
先限	賣方	四九、二〇、八
同	買方	九、八四、九

仁川大豆本玉表

當限	賣方	三〇〇
同	買方	一〇〇〇、一〇〇
中限	賣方	ナシ
同	買方	ナシ
先限	賣方	一〇〇〇、一〇〇
同	買方	三八〇〇、五〇〇

▲出來高 當限中限先限不申 先限一四〇〇石 合計ナシ總計二五三五〇石

中學校の英語 廢めて良い時が來てゐる

◇中等學校の教科目の中から英語を取り除くとの可否について識者の間にも相當議論を呼ぶ問題なり、と見られてきたことはわれ等の非常に愉快に感ずる所である。尤もこの問題に關しては既に一度述べてきたのであるが、最近漸々注目されてきたのに鑑みこの際重ねて一言しわれ等の所見を表明したい、と思ふのである。

◇かつても言ふた如く、吾等は一日も速かに中等學校教科目の中から英語なるものを取り除いて、中學生を語學の不經濟な浪費から脱れさせんと希ふてゐるのであるが、それには以下に述べる樣な理由によつてゐるのである。即ち、英語といはずドイツ語といはず、その他の外國語によつて紹介されかつ輸入の一般として必要な海外事情なり或はそれに基づく知識なりは、職業的飜譯者によつて今日では十分『われ等のもの』とされうる便宜を持つに至つた。それにも拘らず依然として英語教授の必要を中學生に求めてやまない、といふのには、現在西洋において東洋研究の盛んなる今日東洋において西洋研究を忽にすることは國際生活の進歩にあつて我國民が優秀な位置を占めることが出來難いが、その西洋研究の一の楔と考へさせられるのは英語であり、又日常の社會生活において外國語のうちにすでに我國語と同一の待遇を與へられてゐる言葉が少くないが、それは外國語の素養のない者は十分理解することが出來ない、等いふやうな話をよく聞かされる理由。

◇しかし、[illegible]

◇これを要するに、われ等は中等教育の持つ使命に鑑みて今日では、すでに中學生の英語教習が必要とはしない、と確信してゐるので、今日の中等學校における教科目の中から英語を除き[illegible]。なぜならば、外國語を國に必要とする上級の學校は時において十分努力すれば却つて必要によつて努力を存分に生かすことが出來るにも拘らず、すでに正科としてしまつた外國語を更に上級の學校へ入る時の試驗科目としてのみ要して置くことは、やゝもすれば折角中學校の正科目から外國語を廢した精神を抹殺する惧が多いからである。」

タイバ河から松花江へ（一）

—羅馬と露西亞と哈爾賓—

三好武二

（一）羅馬の夏いろく

羅馬の夏ほど、イタリーの夢を偲ぶ趣の豊富な都は他にないだらう。人類の歴史から創作した藝術界においては、あらゆる方面に亙つて尖端を見出すイタリーではあるが、天然の風光に至つては山は禿げ水濁り[illegible]。

[illegible]

ローマの水道には二つの水源があるやうだ。[illegible]

『古代の水』は水質もよく、それに溶解水を思はせる程冷い。何でも紀元前から續いてゐるさうである。[illegible]

[illegible]

[illegible] ……（5）

甲午革新を偲ぶ（二）

韓昌洙男談

[illegible]

[illegible]

姑息手段を捨て政策第一で進む

來議會に對する方針に關し 政府與黨の肚決る

【東京電話】[illegible]

覺束ない

幹部側の言明

【東京電話】[illegible]

一、[illegible]

一、民政黨幹部が氏を除名すること

一、[illegible]

[illegible]

二見氏新黨へ

【東京電話】[illegible]

濟州島には噴火前人が住んでゐた

岩石中から出た石器と古錢 始めて證明された

[illegible]

白崇禧氏

記者團に語る

【天津八日發聯合】[illegible]

第三師團輸送完了

山東移駐部隊青島へ

【天津九日發聯合】[illegible]

第三、四方面軍關外へ撤退

唐山、山海關を直魯軍に與へ問題の緩和を圖る

【奉天九日發聯合】[illegible]

カナモジカイを笑ふ【八】

大伴黑主

[illegible]

フンツアラ伯逝去

【ベルリン九日發】ドイツ外交界の元老ブロツクドルフ、フンツアラ伯は[illegible]

モーダン式標準車

スタンダード・シックス號

スタンダード・シックス號は、世人が多年期待せる最新型六氣筒車の實現であります。

特に敏速圓滑なる出足と、普通自在の快速度とは本車の誇りでありますが、而かも其快速度を保つに必要なる燃料の經濟なる事は、眞に斯界の驚異であります。

新型六氣筒車は、信頼性の確實と、價格の低廉とを以て、忽ち同價格級車中の標準車となりました。

朝鮮特約販賣店

江川自動車商會

ドッヂ・ブラザース部

京城府黃金町[illegible]百九十六
電話光化門一四三五番

DODGE BROTHERS

STANDARD SIX

小鳥 カナリヤ 十姉妹 洋鳥 各種

京城明治町二丁目 牧野小鳥店 電本二五〇八番

頭痛にノーシン

らい病

[illegible]

景品附賣出

景品 特選文化前掛 醤油小樽壹挺ニ 壹枚宛呈進

期間 昭和三年九月十日ヨリ同年十二月卅一日マデ

普通病室及隔離病室ノ設備有り

京城府西小門町

田中丸病院

電話光化門一八八五・一八八六

指のよごれぬヘラ付

不易糊

新案逆立式の不易水糊

最新式卓上水糊は本品なり

（全國文具店、雜貨店、紙店にあり）

本品にはヘラ一葉添付せるが故に指頭を直接使用する要なく至極便利にして衞生的なり

銀行、會社、學校等へ特に推奨いたします

唐墨以上に書築えする不易墨汁

つや〳〵した黒色のあざやかさ事務用、習字用、廣告ビラ書き用マーク捺用等には最適品であります

東京 不易糊工業株式會社 大阪

肺結核と

□食慾增進
□榮養恢復
□ラッセル減退
□喀痰減量
□心臓緊張
□脈搏好良
□喀血減少
□四肢溫暖

說明書（文獻）進呈

理研ヴィタミンA

世界十一ヶ國政府特許 理化學研究所創製

『理研ヴィタミンA』と御指定を乞ふ 類似品多數有り必らず

定價 四十球入 百球入 二圓五十錢 五圓 千球入 二十四圓 二十三圓

發賣元 東京・本鄉・駒込 理化學興業株式會社

A10

北鮮地方の大水害

咸鏡南道

豐山地方の水害詳報
溺死者百六十三名 流失家屋百卅六戸

八月二十六日から降り續いた霖雨は三十一日午後漸くはれて明るい日光を輝し初めてよみがへつた心地をした北鮮豐山地方官は恐るべき雨水は當地方未曾有の一大洪水と化し災害の狀況は實に慘鼻に盡くしがたく偉たる光景である豐山邑内を中心とし郡内狀況は左の如し（豐山）

◇二十七日 交通狀態は普通と大差なきも定期郵便自動車は既に不通

◇二十八日 午前十一時開日到着すべき郵便物は途中艱難を排し辛して到着した此時既に惠山橋は危險に瀕しアバットは破壞された夕刻は京日二十六日附を以て最後であつた同日夜半頃水院橋は流失其他重なる橋梁虎若橋臥牛橋熊耳橋等全部流失豐山橋は兩アバット破壞にて止まる交通全く杜絶す

◇二十九日 電信電話各線共不通となり感陥思となる増水甚しく復舊困難途に開通に至らず當局の努力も全く空しく拱手する外なきに至る

◇三十日 幾度か試みられたる通信線も奏功せず水力の暴威を逞しふせしむるのみにて不安の内に只右往左往に終始すること仕方なきことであつた

◇三十一日 午後漸くやみ面上生氣を帶びたるも未だ不安裡を脱する能はず午後三時北間線復舊に成功始めて北靑咸興方面へ通話開通したるも同日午後八時頃再び不通となり九月一日午前九時開通した

◇九月一日 危險をおかして各地狀況の視察又は調査或は人命救助等目醒しき活動は開始せられ警察官や郡面職員其他地方有志は晝夜不眠不休にて從事すると雖も未だ完全に救助し出しこれ生き殘りたる多數の生命を救はんと三十一日夕より努むるも其の目的を達し得ず今日迄知り得たる被害の最たるものは熊耳面下熊耳江流域と思はる熊耳面及道路鐵橋のため新たに出張を現地に派遣し警察本署吉治部長及五味靖司協力指揮すると雖も見渡す限りの泥海殊に水勢急にして如何ともなし難く眼前罹災者を見つつ暗涙にむせぶのみにて此地に出かけ午後二時過ぎ漸く現地に到着其狀況を見舞ふるに罹災者は他と感ざと恐慌とに殆く自失の態であつた夕方漸く出來上りたる筏にて遭難者を救助せんとせしも水勢早く目的を達せざるのみか却て救助困難なる殘に押し流され辛して岩角に難をさけ新たに心勢を增すことゝなりたるぞ是非もなし

◇九月二日各員更らに勇を鼓し之が救助に懸命し孤立されたる内地人技夫の助勢を得て漸く前日の遭難者外數氏を救ひ幾分か出品に對して連絡の端を得たる模樣なるも未だ全からず劍屯出郵駐在所との連絡亦完全ならず

◇資水院江水は一丈餘尺に達し十三戸に浸水したるも未だ川を渡ることを得ず慰藉策に苦慮しつゝあり此處より四里の上流は安水白山より發する流域に位し地形甚だ不利にして去る大正十四年の水害に多數の生命を失ひたる所今回は一つの生靈をも失はざりしと雖も所在地三十一戸の内十九戸流失十戸半壞局等なきは新浮駐在所の二戸あるのみで全滅の悲目を呈した

◇安水森林保護區は此地にあり營林署主事夫妻は一物をも手にせず全く身を以て脫し一日夜山路を辿りて資水院に避難二日夕豐山に到着することに成功した

◇大小洪水に於ける耕地の決壊たる數は莫大であるが未だ調査未了

◇人畜の被害も交通杜絶の箇所多く調査未了なるも二日までに判明したもの溺死者百六十三名流失建物百三十六戸に及ぶ豐山邑内は浸水家屋は多數なるも他部落に比するときは被害の程度輕く流失は僅か一あるのみ

◇豐山甲山間の電話線斷線のケ所多く熊耳江の徒渉出來ざる爲め當地より以北の狀況は一切不明

三回目の暴風雨 又不通箇所を生す

八日夜半から九日朝にかけた咸興附近の第三次暴風雨は猛烈な風さへ伴ひ既報の通り高原、朝鐵線に又も數ケ所の不通ケ所を生じ暴風に押された朝鐵咸南線の鐵橋は咸興から獨手に跡切れ咸興附近まで走り過般の水災で咸興方面との連絡用にと新調された五十九名の渡船一隻は流失した（咸興）

山越えて郵便遞送

大水害のため二十九日以來杜絶されてゐた國境惠山鎭方面の郵便物遞送は惠山分掌局より豐山局長を出張させ城津局へ照會せしめた結果從來の遞送路により熊耳ケ所および厚昌ケ所は人夫や馬によつて山越えをなし通常郵便物のみを一日中から遞送を開始することになつたが北靑、惠山鎭間は約分の間一週間の遞送日子を要すると

義捐金募集協議

元山府では未曾有の水災に對し罹災民に送る義捐金募集につき八日午前十時から府廳において國防義會、衛生組合、朝鮮人協會等協議その他を協議した結果大々的に募集することとなつた

慈善活動寫眞

元山毎日新聞社では來る十四、十五、十六の三日間遊舘において水害罹災民の救濟活動寫眞大會を催すと因に料金は大人一圓小人五十錢（元山）

赴任の途上より
佐瀬雄山生

ザ、デザーテッド、ビレージ、彼の高名なる英詩ゴールドスミス翁の荒村行を思ひ出さずにはゐられない、予は今回赴任の途次咸興より海岸鐵道に搭して新北靑に赴いたのであるが、その途上四周の光景は正に荒村行そのもの儘なのである

◇成南地方に於ける今度の大水害は、古今未曾有の大災害であると云はるゝ程大範圍に亘りまたその程度も劇甚なものであつて殊に咸興に近き城川江を中心とする新興、定平、咸興間一帶の地方はその慘害最も甚だしきものであると云はれ、人畜の死傷算なく、城川江流域の耕地の流失せるもの五萬餘町歩と稱せられその慘憺たる光景は到底筆紙の盡し得べき所でない、今回被害の劇甚なる地方は姑息の救濟にてはトテモ駄目であつて、根本的にこれが立直しを講ずるの必要があると云はれてゐる程である

◇成興驛を發車して程なく鐵路は荒涼たる平蕪の間を走るのであるが、見渡す限り水害の跡地であつて、伏畑の上るを見ず、田といはず、畑と云はず悉く泥土の委する所となつて、農作物の影とてはなく、道路は壞れ電柱は倒れ、時に砂丘の堆だかく高まりまた處々に深く陷没せる箇所の點在せる樣を見ては、恰度世界大戰後の際に於けるライン地方一帶の悽慘の状も斯くやと思はれ、肌に戰慄を生ずるを禁じえないのであるあゝ何たる慘狀ぞや天はなんの咎なき無辜の黎民に對して、かくも無情なるやと叫ばざるを得ない

◇程なく成興の次の驛路たる本宮驛に近づけば夕靄に包まれた初秋の大陽は全く暮れ果てゝそこかしこ點々たる燈火を見るに至れるも山間附近の人家は、軒は傾き邸は落ち、住む人もなくたゞ眞黒の泥土を殘すのが眼に入り、また耶良近くに蒼白の腸鑛餌食の物凄しく佇立せる姿を見ては誰れか一掬の涙なかるべく、この世の姿とも思はれぬ悲慘なものであつた

◇　◇本宮驛を出でゝからは四邊は全く暗黒の闇に鎖され、荒凉せる田園の半景を見るに由なかりしも、身は空寂たる列車の一隅に在りて夢うつゝの裡に阿鼻叫喚の聲をきゝ疲れ果てた身を荒廢せる田野の中を彷徨ひ歩き、頹廢せる鐵路裡に幾時か經たらんと思はるゝ時列車ボーイに呼び覚まされて新北靑に到着せるは午夜を過ぐる正に十五分であつた

◇新北靑より予が新任地たる甲山までは尙ほ四十餘里の道程を距て居り途中より八里の有名な險地たる厚時嶺の峻阪は標高三千八百餘尺の厚山邑内を過ぎ又八厘餘の長さに亘れる嶮路等を越ざるべからず勢ひ加へて今回の大水害のために、道路は到る所破壞され橋梁は悉く流失し、自動車は勿論その他の交通機關の便全く失はれた、四十餘里の遠き路程を或は牛背に跨り馬脚をかり徒歩その他行李を携へ數日間の旅程を重ねて新任地甲山に入る予の心境はその昔鬼將軍と呼はれた加藤淸正公が醜軍を長驅戰ひ北鮮地方を風靡したる當時を思ひ浮かべて快心の情にたへぬのである、天の將に大任を斯人に下さんとするや、先づ以てその身志を苦しむと、赴任の途次圖らずもこの艱厄に逢ふ、また一の試金石と看做すべき乎、破顔一笑して筆を擱くことしかり、

◇　內に九月一日より全通する筈の成鏡線も不時の天災に出り今日まで開通を延期するの餘儀なきにいたり七日の夕汽車より漸く開通するに至れるも夕北六時五十三分成興驛の汽車の十時五分には新北靑に着くべきであるが、豫定よりも二時間餘も遅れて此の地に到着せるを見ても今回の水害に依る鐵道沿線の被害程度も略ほ察せらるゝのである

水害で體驗した 惠山城津間道路
北靑間の一線では不安 改修速成を熱望さる

二百十日前後に來襲した出水の被害は成鏡南北二道における國境方面殊に北靑管内だけでも七百余の罹災家屋と六百余名の死傷者を出したるに見ても如何にその激甚なりしかを思ひやらるゝが

就中 北靑、惠山間唯一の交通機關たる道路の如き沿道の橋梁の流失堤防の崩壞その數十ヶ所なるを知らず人馬の通行全く杜絶しその上通信機關また大損害を蒙りて不通となり殆ど近接地の城津に對しても通信を斷たれ僅かに城津へ通ずる北靑電話線により遠く城津を迂回して二日間もかゝり漸く急を報じた位で詳細の狀況は未だ知ることを得ないが惠山よりの來信によれば北靑路線の破壞は非常に大にして復舊工事を施すにしても恐らく

莫大 の工費と時日を要すべく又到底急速に取り急ぎても本年度より出來ずよつて本年度より更に改修せられんとして居る城津路の分を速かに完成されたしとは惠山住民が嚴しく熱望して居る所である この城津線路の方は北靑路線とは違つて自然のまゝに打棄て置かれこれまで入工を施して改修をしてかつて今度の出水に際しても殆ど損害なく工事を施へるにも比較的容易であるから當局としてもまづこの方の完成を急ぎ一日も早く城津港との連絡を全ふするを得べく北靑路線の修理工事は步々遲れても致し方なき譯である

元來 惠山方面殊に國境一帶の地方では北靑經由の一線のみであつて第一の城津交通は不安に堪へぬ處からその用意として豫て城津線の改修速成を嘱望し城津とも又惠山郡の關係上（現今の不完全な道路でさへ牛馬による距離約一ケ年五十萬圓に達す）相呼應して之が實現を叫び本年度に至り漸く道路の地方費と若干の國庫補助とを以つて全長四十七里の路線中難工事に屬する約二里の間を改修することになり居るが殘す處は十里あまりこの間を改修するにあらざれば馬車を通ずる事が出來ずこの改修とても容易な沿道村落の

賦役 のみでは到底目的を達し得られぬから近く巡視の總督に此の方面の事情を陳述して大いに陳情する所あらんと期待して居た所はからずも今次の大災害に遭遇し豫ての杞憂が不幸にも實現した譯である北靑線の一箇だけでは決して安心ならぬ事を今次の水害によつて如實に證明したので副線としての城津線は是非ともこの際完成せしめねばならぬものでありかつ殘工區は十里位の改修に止まるのであるから北靑線大改修の數分の一の工事よりは遙に容易な事業である（惠山）

食糧品缺乏

八月廿九日より洪水の爲道路交通杜絶となり今なほ開通の見込なきにより日用品の一部はすでに缺乏し殊にメリケン粉および砂糖は市中に全く缺乏し支那人菓子屋等にありては休業の狀態である砂糖はもはや一斤四十錢以上も値を騰げて居る狀況である石炭油は豫て警察に保管され配給に制限せられ其の値段を

◇…金融組合書記一行の本社見學 京畿道金融組合聯合會では道内各金融組合書記に對し組合業務に必要な講習を六日間に亘つて行つたが講習員一同は八日午後本社を見學した（寫眞は本社來訪の一行七十餘名）

忠淸北道

白馬隧道 六日貫通す

忠北線中の難工事とされてゐた白馬トンネルは晝夜兼行にて工事を急いでゐたが六日午前三時に貫通した竣功までに約一ケ月を要する見込みである（淸州）

ざる狀態にある各種鑛業はすでに十日間も未着である

行政講習會出席者

本年九月十一日より同十二月四日まで八十五日間本府において開催さるゝ地方行政講習會における忠北道出席者は左の四名である（淸州）

產業課李俊泓、槐山郡成田信吾、忠州郡李丙瑨、淸州郡板本外吉

異動

忠北道においては六日附左の通り異動發表された（淸州）

命內務部產業課勤務 道屬 三戸良一
命內務部會計課勤務 同 武良竹市
命內務部產業課勤務 同 濁田新八郎
任郡屬（六級）命陰城郡財務主任 加藤外男
命忠州郡財務主任 同 芝崎喜三
任道屬（五級）命財務部理財課長 道屬 林良之助
免財務部理財課長兼務 道屬 近藤保則
命財務部稅務課兼理財課勤務 同 渡部徹

慶尚南道

特異性をもつ 明年度豫算
産業第一主義から轉脱し 根本的計畫に進む

慶南明年度の豫算編成は水口知事が從來の産業第一主義から轉脱していちじるしく根本的な計畫にもとづく色彩が濃厚となつた事實に徵し明年度の豫算はこの點で從來にない特異なものと想像されるの手腕を揮ふ處としてすこぶる各方面の注意をひいてゐるが行き詰り狀態の慶南にあたつてどの程度までの切りもりをするか前年度にくらべて道治の方針はさして格別の變化はなかるべしと觀測されて來たが財源關係で衛生文化の施設に絶大の努力があるとともにへられる五百萬圓の道路改修計畫が本府の容認するところとなつて實施の運びに成功したのは行き詰り財政に出來得ない大施策を他の方法でおぎなつたものとして顯目にあたひすべきものであり、更に釜山の下水道、馬山の灌漑、晉州の上水道がいづれも本府の補助額をかち得たのはすくなからぬ成功で道治の方針

牧の島海底 地質調査
浚渫案に重大な影響がある

島民一致で運動をつゞけて居る牧の島海底三萬坪のしゆんせつは港灣の利用價値增大は勿論牧の島の繁榮の點からも重要な事業であるため府では八日よりボーリング船三艘を入れて海底地質の調査を開始した、これによつてしゆんせつの成行きに大きな影響があるので島民の注目を惹いてゐる（釜山）

醫療機關充實計畫

慶南道内の醫療機關は主として都邑地を中心として集中されその結果交通不便の村落は醫生が唯一の治療機關であるため道民の衛生保健上きはめて寒心すべしと唱導されて來たが道當局では教育、産業、交通その他の施設に比して醫療機關の不完全な、この狀態を改善して治療施設の充實を期するために明年度豫算には相當積極的の計畫方針をたてゝ臨むことになつたが方法としては現在の道立醫院の內容を充實させる一面、慶南各所に假出張所の如きものを開設するとともに巡回診療をも行ひすべて診療機關としてこれに當らせることを第一とし昨年から問題となつて居る醫生試驗所新設案は後廻しとなる模樣である（釜山）

十二歳の不良少年 强盜を働く

慶南郡南面南山里金洞介の母金今(一二)といふ老婆が去る六日午前十時頃密陽和平洞市場へ買物に赴くの途中長興山中腹の山中にて突然後からとびついて同人をひき倒し馬のりとなつて顔面その他を手頭の石で亂打し所持する財布を强奪して逃走せる少年風の曲者があるので救ひを叫びながら追ひかける內、前記の少年は更に一丁余を距つた場所で沙婦人を襲撃して路上へ倒し現金三圓入りの財布を強奪したので折柄附近を通行中の朝鮮人と協力して警察に屆け出で非常線を張り駈けつけた警官は正午頃漸く逮捕した、犯人は馬山府新町淵雄昌錫(一二)と自稱し居るが一見十八九歳位の不良少年である

青山島から放流した鰆 咸南で捕る

慶南水産課では鰆の回游調査のため全羅南道青山島から第二回の放流試驗として七月三日五十尾の標識鰆を放つたところ八月十九日咸南馬養島沖合の四十浬の海上で漁撈中の第二九一號の標識鰆が漁獲された通知が水産課へはいつたので標識は何れも第一回の試驗と同樣に朝鮮沿岸へ回游する鰆とは北鮮方面にて漁獲されるものであることを立證するもので今後は更に引續いて放流試驗がなされるとともに今回の標識鰆は標中五百浬を四十八日間で泳いでゐる（釜山）

馬山から

◇朝鮮酒品評會 來る十月二十三日より三日間馬山府に於て馬山、昌原、咸安一府二郡の聯合にて朝鮮酒及麹子の品評會を開催する筈であるが、一府二郡の當業者は濁酒十六戸、藥酒二十六戸、燒酎十戸、麹子二戸で一戸より二點以下、其他は一戸より一點以下を出品せしむべしと

◇朝鮮酒釀造 去る八月中馬山府內に於て釀造したる朝鮮酒の内濁酒は七千七百十六石、藥酒二千十石であつたが九月一日よりは從来の小釀造は禁止し九戸の集約釀造に改めたるを以て濁酒の釀造は八月と大差なかるべく藥酒に於て約四百八十石を增し五百石となる見込みである

◇赤貝の漁期 鎭海、馬山灣內に於ける赤貝の漁期は九月十六日より解放せらるゝを例とするが赤貝の分布は昌原郡の沿岸一帶、固城郡主として昌原郡に面したる海岸及び馬山灣であるが昨年の漁獲高は馬山灣のみにて二萬圓に達し益々繁殖の見込みに付本年も漁期に入らば相當

平安南道

双方譲歩せねば圓滿解決は困難
陸揚げ運賃値下げ問題 差額が餘り大きい

鎭南浦港揚陸賃値下問題について鎭南浦商工會議所では八日午後十時から役員會を開きさきに海運業者に交渉協定したいはゆる會議既案について審議しその結果從來の陸揚賃金一トン五十六錢を沖荷役艀荷役に區分し沖荷役を一噸十錢に、艀陸荷役を四十八錢に引下げるに申合せ、これを海運側に提示して協定するに決し閉會、引續き平壤より來南の松井會頭、長谷川副會頭、臨時商業會議所長、岡田朝鮮組合長、中丸鎭南浦支部長、松本鎭南浦商工會議所長の諸氏と鎭南浦驛より川添商議會頭、河村副會頭、鈴木鎭南浦總監移入組合長、勝工會社、澤木組その他數名當業者、海運業者等二十余名會合し、鎭南浦商議提示の左記陸揚荷役について協議をこらした

一、元請契約ある荷主直取の場合に於ける代理店の手數料は一噸に付金五錢とす（從來十錢）
二、荷揚賃は之を沖荷役と艀陸荷役とに區別し左記賃金に依る
（イ）沖荷役に依る場合、一噸に付金一圓十錢（新港取扱の場合本賃金を申受く）
（ロ）岸壁荷役に依る場合一噸に付金四十八錢
三、本要件告貨物引取申告の手數料は勅荷證券一通に付金十錢とす（從來十五錢）

右案に對し平壤側は從前の如く係船業と艀業の荷役に荷役料問題を希望すると共に荷送賃金と揚陸賃金と殆ど同額の要あること、又從來五十六錢のものを沖撈は三十二錢に要求せるに對し兩論別して、一噸十錢と四十八錢に提示されしときはその懸額を認めず、餘り差額が大ありと强硬に反對し容易に拾收されず結局平南海運所にて審議することに決し午後七時散會をつげたが一般の觀測するところによると荷主側も海運業者側も双方譲歩しその提案を見なければ到底圓滿の解決はむづかしからう（鎭南浦）

警察官武道大會
十六日中學校で

平壤署主催平南道警察官武道大會は來る十六日午前八時半から平壤中學校、師範學校の各道場で擧行される出場選手は平壤醫專および平壤中、大同學校をはじめ道內各學校より出場することになつた、平壤、大同の兩學校および醫專では出場人員制限なくその他各校は一校毎に十名宛出場のはずで全參加人員は約二百余名に達し午前中は個人試合、午後は各校より柔劍道共三人の選手をだして對抗の優勝旗爭奪戰を行ふことゝなつたなほ大會の順序は左の通りである

一、開會辭（支部長）午前八時卅分一、優勝旗返納式一、柔劍道個人試合一、對抗優勝試合一、優勝旗及賞品授與一、閉會の辭（支部長）

合財袋

◇……平壤上需公普の父兄で組織された成美會は御大典記念事業としてピアノ一台を購入したが更に同校では記念として目下建築中である校舍の裏に温室を造る計畫と結氷期間に野菜の種子等も養成し上級生徒の家庭で種子の分配を願ふものは無料にて配布することに努める筈

◇……八日の豪雨で大同郡斧山面驛山搬押流さる

◇……平壤步兵七十七聯隊の滿期除隊兵約三百名は十日午後二時出發內地に歸還

◇……西鮮レース倶樂部主催の競馬大會は四日間延期十二日から擧行する

◇……新築中の平壤警察署は本月廿五六日頃完成の豫定

◇……平壤驛前の照明燈は八日から點付の工事に着手

忠淸南道

大田學議 補缺選擧
十月三日執行

大田學校組合では既報の通り組合議員四名の補缺選擧を十月三日午前八時から午後四時まで面役場において執行する有權者は千七十三名で今のところ立候補を宣するものもなく至く寂寞たるものであるが當選議員は明年六月末限りの短期と財界不況の爲今の處閑散であるが選擧間際には相當の混戰を豫想されてゐる（大田）

殖銀支店懇親會

大田殖產銀行支店では江景、鳥致院、公州各支店員の懇親會は第一回を今春鳥致院に開催したが第二回を九日儒城溫泉館で催した出席者は三島大田、渡邊鳥致院、板倉江景各支店長以下三十余名並に來賓として大田の新聞記者等一行四十名午前十時から麻雀開始互に秘術を盡くして接戰三時左記順位で終了一同階上大廣間で懇親開宴三島大田支店長の挨拶に次いで同店長谷、野澤氏等の餘興に各支店對抗の腹くらべに抱腹絶倒の珍場面も現出し六時過ぎ盛會裡に散會した

▼一等閔尾（公州）▼二等金破（大田）▼三等陶山（大田）▼四、白川（公州）▼五等吉原（京日）▼六等弓削（大田）▼七等門脇（同）▼八等後藤（鳥致院）▼九等杵（公州）▼十等島谷（大田）以下略

忠南雜俎

◇天安郡成歡面では昨年赤星鐵馬氏經營の成歡牧場流出の名馬二頭を甜瓜の獻上は何れも獻納あり郡道の光榮としてゐるが九日午後一時成歡普通學校で陸軍本省閣長務鉢長並に萬歲按手から地方當局有志に詳細な報告あり祝宴を張つた

◇大田庭球協會は九日午後一時から協會コートで秋期總會を兼ね各種優勝旗爭奪を擧行したが出席者二十餘組非常な接戰を演じ五時左の成績で閉會した

◇A組中島寮四B組原田C林組小野仲野

◇揚て南鮮電氣會社から合併方協調中であつた江景電氣は雙方の契約成立し江景町電氣會社內には變電所新築中であるが本月二十日頃竣工し愈々十月一日から裡里から送電することになつた

◇大田郵便局八月分の取扱業務成績は電信電話の激增に反し一部を除く殆ど前月に比し減少の傾向なるが前月は上半期賞與等の送金或は預金の結果なるべく概して不景氣の餘波を受けたのと徐々日町郵便所の取扱激增が大なる因をなし居るもの如く通常郵便物の發着中濁は素晴しい增加を來して居る

◇天安郡林組合は林業思想涵養の目的で管內有志十名を大江縣務主任引率の下に十一日から六日の豫定で平壤、新義州、安東縣地方林野視察見學をなすと

京畿道

林兼の製氷場
仁川に新設 歡迎さる

下關林兼商店の製氷工場敷地物色と仁川水產會社の敷地として臨港埋立地の山手埋立中仁川府では既報の如く水產會社は北側二千百坪の埋立地の買收交渉意外に難渉し買收價格さへ折合はゞ急轉直下決定をみんとする模樣となつた

而して府の意向は右埋立地四千八百廿六坪の內千坪を敷地及工場建設敷地とする萬圓の計畫を有する林兼の製氷工場敷地に充て千坪を仁川水產會社の敷地として殘餘は適宜利用するにあるが仁川水產會社の營業滿期は來年十月に迫り居り府ではこれを機として魚市場公營の原則に基き府營とする目算研究中にして之が實現には是非とも適當なる敷地決定の必要に迫られ居るのみならず林兼商店が仁川に製氷工場を新設することは仁川港築上喜ばしきことで府當局に於ても歡迎してゐるから萬一右埋立地買收交渉が不成立に終つた曉は右埋立地を買收するものと見られてゐる（仁川）

仁川雜俎

◇仁川署では豫て鋭意取締り宣傳に努めてゐたが府内に於ける捕獲成績は五月三石六斗六升九合、六月四石一斗五升、七月三石三斗、八月三石九斗六升九合計十五石三斗七升六合となり一升二錢として三千七十五圓二千六百四といふ莫大な額になる

◇仁川府北同宿泊所及職業紹介所に於ける八月中の成績は宿泊人員內地人十名朝鮮人四十一名計五十一名宿泊人延內地人四十五名朝鮮人二百卅七名計二百七十二名求職申込朝鮮人十七名に對し就職九名である

◇九日擧行の筈であつた仁川在鄕軍人分會の射擊會は都合により廿三日に延期された

町里總代會
御大典祝打合せ

仁川府町里總代會は九日午後四時から仁川公會堂において開催、府內各町里總代出席、大禮奉祝の打合せを行ひ奉祝方法について打合せを行ひ

▲各町里の催し物毎に指揮者二名を設置指揮者は町名を記したる一定の標をかけること

▲十一月十日より十六日まで國旗に催し物を行ふこと

▲朝鮮人街にはたまたく國旗を掲揚せざる者あるには歷代より注

慶尚北道

秋繭指定値打合せ

慶北蠶種協議會では八日午前十一時から大邱繭糸、製絲業者を招集し秋繭指定値につき協議會を開いたが結局相方の意見合致せず再會を期して散會したが當局では先般を見越し十一二日頃には製絲家では之に反對の意見を持し容易に一致點を見出されぬであらう其間價格は十五日以後であらうからそれまでには妥協値の決定を見るであらう（大邱）

旱魃の生んだ罪

慶北醴泉郡龍宮面龍泉洞無職金圭鉉(一七)は親二人に兄弟七人といふ九人家族であるが旱害による生活難から職を求めて大邱に來たが數日たつも職にありつかずあまつさへ宿の旅金までつかひはたしたので遂に惡心を起こし五日午後五時頃太郎

慶北雜俎

◇小作慣行改善の爲め朝鮮農會主催となり來る廿五日京城にて開かるべき懇談會に慶北道代表として農會副會長張吉相氏、地主側より徐丙朝、鄭海鵬、業管部の四氏出席することに決定した

◇來年京城で開催の朝鮮博へ出品として大邱府から一、上水道の設備模型及狀況並に成績一、固生病院の設備模型及狀況並に成績を出品する

◇慶北社會事業研究會例會は八日午後二時より道會議室に於て開催、加藤理事に道社會係長、各宗石井總管の三氏を推選し滿場異議なく決定した、次で朝鮮社會事業協會々則に就き意見の交換を行ひ且つ十月十五、十六の兩日間京城に於て開催の西部聯合の職業紹介所及人事相談所協議會に出席の者及提出問題等の報告があつて閉會した

◇大邱麗服會もいよく根本から建て直す事となつた、今後は持株一人一株とし會員組織になすべく一株以上の所有者には一株以外は悉く額面三十圓の株一枚を時價百參拾圓と見積つて一冊譲渡を行ひ之が新加入の者に一枚百參拾圓で譲渡すといふ事である

全羅北道

部落改良組合組織

沃溝郡大野面地境里の內萬子里部落を區域として組織せる萬子里部落改良組合は大谷郡守及郡職員の後援により一昨年組織したもので[illegible]

菊華會組織

群山における菊花栽培者は年一年と増加しこの方面の趣味の所有者も漸次その數を增して來たがこれといふまとまつたものもなく同好者等が相集まつて觀賞するに過ぎなかつたが[illegible]努力することになつた（群山）

黃海道

堆肥增産共進會

黃州郡各面および農會畜産同業組合では組合主催の下に本月一日から二十五日まで左記の方法で堆肥增産共進會を開催中である（沙里院）

一、審查は二回に分ちて之を行ない第一回は九月五日から九月十日迄第二回は同月十六日から同月二十五日迄
一、第一回の審査は面を單位とし出品物に對し左の等級を附し五點を選拔する
一等一點、二等二點、三等二點
一、第二回の審査に於て當選入賞したるものの中三點を出品せしめ左の等級を附し十五點を選獎する
一等一點、二等四點、三等十點

審查標準

一、堆積場の位置及施設、附屬舍の配置狀況（二十五點）位置、細的構造及堤防の高さに付點定す 二十點
二、堆肥製造方 指示に依る方法にて積込せるや否や又は被覆物の有無につき認定 二十點
三、堆肥の半熟度の良否を鑑定す
四、總坦部落總量の最も多きを滿點（二十五點）とし以下順次減點す
五、一部落二十戸以上十戸を增す毎に總點數五點を加ふ

金剛山探勝募集

每年夏秋にかけて鐵道局で汽車の割引をなし、金剛山探勝客の誘致に努むるが本年も沙里院地方では砂金採長が各方面に宣傳して募集中であるが十名以上の團體は割引が一人參圓につき探勝外金剛だけなれば（往復四日間）旅費概算三等二十三圓で見ると（沙里院）

地方人事

▲齊藤源太郎氏（瓦電社長）十日朝總督府列席のため東上
▲永野哲氏（瓦電庶務課長）同十二日東上
▲伊藤庄之助氏（金山府協議員）九日夜內地より歸來
▲武井平壤專賣支局長 根本專賣局長案內のため九日新義州へ

●ノーシン! ノーシン! 頭痛に「ノーシン」●

鑵詰

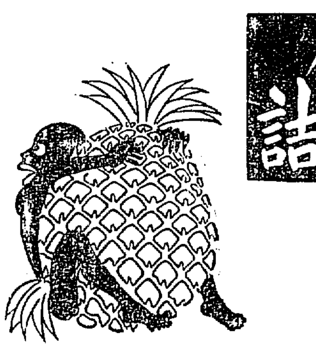

日之出印 パインアップル

纖維が柔く香味ごくよい優良種の鳳梨(パインアップル)。直に召上れるよう頃合に輪切(スライス)してあります。日之出印罐詰の果實にはまだこの他に生果よりも安心美味なものが澤山ありきす。

いろく三十種 日之出印罐詰 …

H 158

株式會社 祭原商店 大阪市東區安土町四

本店 京城府南大門通二丁目十四番地
電話光化門長七六〇番 振替口座京城二一〇五番

株式 合資 漢城銀行

取締役會長 白完爀
專務取締役 堤永市

支店 南大門、東大門、西大門、本町、水原、大田、大邱、釜山、開城、平壤、平壤大和町

最新内服治痳劑 (發明特許 及 登錄商標)

ゴノチストール

本劑は治痳特効藥白檀油の有効成分サンタロールを乳酸エステルとなし更に保効あるカワカワエキスを之に加へ美麗なる丸劑となしたるものなり。

特徴
1) 本劑はケラチン(角質)にて被包せるが故に胃に於て溶解せず小腸にて始めて分解作用す。故に連用するも嫌忌すべき噯氣、胃腸障害及腎臟刺戟等の副作用を絶對に起すことなし。
2) 奏効迅速、確實にして殊に疼痛性勃起を鎭靜し尿意頻數を治す。
3) 本劑は白檀油臭を有せず、服用極めて安易なり。

毎食後二粒服用

50粒入 ¥1.50　100粒入 ¥4.00　500粒入 ¥15.00　1000粒入 ¥28.00

第一製藥株式會社 東京市日本橋區元大工町 大阪市東區平野町二丁目

大粒仁丹(おほつぶ)

●新(あらた)に改正し胃腸強健精神快適の常備護身藥として益々愛用せらる

大粒仁丹　金屬容器入 三十錢　同 容器付 五十錢　同 象牙容器付 七十錢
小粒仁丹　金屬容器入 二十錢　透明容器入 三十錢　象牙容器付 五十錢　印籠用 五十錢

秋風吹きて病あり
惡疫何者ぞ

我れに愛用の小粒仁丹あり矣

小粒仁丹(こつぶ)

●貴藥サフランを倍加特製し今や人氣の焦點

極度に廉價せる 大鑵入 十錢
仁丹のハミガキ

二十四博士の推奬 各官公私立病院及醫院の御用を受く
仁丹型體温計

芳香といひ口觸りといひ清爽味といひ全く申分なき
仁丹の歯磨

新案のセルロイドキャツプを附し氣持よき清潔を保つ
仁丹歯ブラシ

トルストイを想ふ……A

地に蒔かれた一粒の麥 (4)

佐藤圭四郎

トルストイの精神的調整力の偉大さといはうかそれともそれらの手紙がしめしてくれた友の熱情と感激であらうか激しい渦の中に私はその夜まんじりともする事が出來なかつた。私の魂はトルストイに對する限りない思慕に燃えその心は「悩める世界の魂」の前にはてなく激勵された。激勵し。いかにもそをいはざるを得ない。それは悲劇の中に生まれた熱情と愛であつたかも知れない。しかもアンリ、バルビュスが警告してゐる様に熱情と愛とは思想から生れ出づるべきものであつて決して思想が熱情から生るべきものでない事よりすれば私の熱情もまた一の盲目的熱情であつた事をまぬがれぬのだ。トルストイに對する私の思想の貧弱なトルストイアンの私を中樞の疑問たらざるを得ない。當時を振返つた今日、その關聯なトルストイの文獻において再讀を捕へたに過ぎなかつた私である。されば私をして盲目的熱情とはしめよ。その盲目的熱情が段く感の日まで續いた。[illegible]て表らはれ、私の思想と激勵は[illegible]た。盛り出た學友の中に私はそこに見知らぬ一團を見出した。それは當時機關的な典型の下に誕生したサトホロトルストイ研究會員の一團であつた。彼等は一日にして、すでに小我の觀念を縛んだ友の如くトルストイについて盛んに意見を聞いてくれた。いよいよ演說が始き出すといふ數分前だつた。彼等がその選擇にうるんだひとみを輝かして私を歡迎してくれた時私はトルストイが如何に不思議な魂をとほして靑年の魂に呼應しているかを考へずにはいられなかつた（北國靑年の純朴よ―演說に臨む最後の一秒まで私をはげましてくれたトルストイアンの君らよ、トルストイをとほして君らの依依を忘れる事が出來ないと同時に君らが示してくれた傑作の感激的燃燒を私は永久に記憶する者だらう）

戰中の人となるや早くも私は戰爭人の著作人を目標にして立つ小研的なトルストイアンを空想した。この時魂トルストイに對する渇仰が私の魂にひしひしと迫つた事はなかつた。私はもはや見ぬ熱音の風景を横眺もしなかつたしまた[illegible]を顧みもしなかつた。私の魂はただ一事、この魂の苦闘が如何に展けん行路をもつてトルストイを心醉しつゝあるかを精魂につけたかつた。何ゆゑなら當時すでに民衆の心はトルストイを遠く去つてゐたばかりでなく戰爭がもたらした黄金の波は平和回復後間もなく經濟界のパニックを來たし成金と流行と浮薄な民衆主義のもとに彼らに同志呼ばはりをしてゐた民衆が顯然として資本家御用辭者の熱烈な獨立運動に目を轉じなければならなかつた時であり一方ヴェルサイユ會議に渡せられた國際聯盟が早くも操縱國によつて操縱されるの期日を世界が見たときであつた。それは實にトルストイの人道主義が嘲笑される絶好のときであり彼が生涯を捧げて探求した一大眞理―人の一生は神と人とに生あるすべてのものとに對する愛の寂を其內部に生長せしめる事以外の何者でもない―に向つて[illegible]想するの時であつた。そして私がおびたところの[illegible]も實にトルストイの「地に蒔かれた一粒の麥」であつたのである。

揺籃期の新聞の挿繪

江見水蔭

私がしつてゐるのはまづ五十年ばかり前の新聞からのことで、六十年以前になると新聞はあつたが私といふものがない。私はうまれてゐても幼い時代。[illegible]ない。ゆゑに五十年位のことについて書いて見たい。

◇

明治初年の新聞に今日と大新聞り、大新聞、小新聞とがハッキリ二つに分れてゐた。大新聞は政治の論說を主として、社會の事が多く、小新聞の方は市井、即ち雜報といつてゐたが、小說の如きも假に「續き物」といつてゐた。この續き物が多くなつて小新聞の方には挿繪が入るやうになつた。私のしつてゐるので小新聞に挿繪へられたのはまづ「東京繪入新聞」「有喜世新聞」或は「開花新聞」「讀賣新聞」「今日新聞」まだその他に種々あつたが東京繪入新聞の挿繪を描いたのが落合芳幾といふ人であつた。然しその時代には次と挿ひ書が小さく一間に一段の中に刷り込んであるぐらゐで、まず繪師といつてもよろしい位の輕さであつた。芳幾といふ人は、浮世時代の當時錦繪の繪を出した人で、恐らくこの人がまづ新聞挿繪の元祖であつたと見て差支へる。芳幾は浮世繪界の重鎭であつたらう。

◇

それから明治十五年頃に到つて「繪入自由新聞」が出來、自由黨の機關の自由新聞の姉妹紙といつたやうなもので、その新聞には雅に漫畫ばかりでなく續き物が入つてゐたので「繪入自由新聞」といつたので、これに挿繪を描いたのが有名な月岡芳年、新井芳宗の二人の門弟であつた。二人共芳年の門下の門下と思ふ。

この時代から大新聞挿繪が大きくなり、一段拔き若くは三段拔で現在の新聞よりは活字も大きく、大體一行二十六字以上であつたからこの三段拔きといへば大分大きなものであつたこれに比すれば現在の新聞挿繪といふものは余程縮少された譯である。この二新聞の挿繪が非常に勢ひのあるものであつたから當時の讀者から素晴らしく歡迎され、新聞挿繪に一つの革命を起したといつてもいゝ位で、このため「繪入自由新聞」は大層な賣行きを見た。

◇

それと少し遅れて「繪入朝野新聞」といふのが出た。これは朝野新聞の姉妹紙で、この方の挿繪は[illegible]といふ人がかき、一方の「繪入自由新聞」に對抗した。[illegible]な[illegible]は芳宗の繪に反し、[illegible]の繪は非常に綺麗でこれも當時[illegible]歡迎されたものである。この[illegible]といふ人は[illegible]であり、私もよく知つてゐるが繪は[illegible]しい繪を描くとは思はれない位で大きな人でさういふ人があんな美しい[illegible]。あるそれにこの人の[illegible]のは[illegible]でかく、その頃小說家の名を掲くのが野崎左文[illegible]あるが、この二人が[illegible]あつた。國松といふ人は後で京都の方へ移つて京都日の出新聞に挿繪を描いた。この人が例の[illegible]の大騒ぎの時太鼓を持つて踊り廻り[illegible]になつて[illegible]がゐなくなつてしまつたあとまでそれもしら[illegible]に乗じて太鼓を打つて踊つたといふ挿話もある。

揺籃の山へ

山中盛雅

關山温泉

夏蟬のこゑすみとほる山宿に遊びの膠のさめてさびしき

あかさびて湧きゐたる山の湯にしたりてをれば夏蟬のこゑ

石室殿

耳蔵をめぐりつゝふと遠つ代の神のすさびの眼にみえて來つ

現とし夢にけむこれの岩むろは神代ながらのすがたなるかも

荒井村工事場

この村をあげていちずにあらがねのまくろをとこが働くまひる

トロッコの音けたたましきひろ原の萱のいきれにむせて家に息

[illegible]

南洋から (8)

堅山坦

テニアン島はサイパン島の南隣に近く見える島である。サイパンより少し小さいが[illegible]四人島だつたといふことである。」歴史によれば素朴な多數の住民がゐたのがスペイン時代の恐ろしい虐殺によつて流罪となつたと傳へられてゐるのは恐ろしい。こゝには椰子の木も一ヶ所に數へる程よりなく、といつてもよい。今では製糖事業が手を入れて人をどしどし移住させてゐるので小さな將來が出來るのも遠いことではあるまい。

京日俳壇 (六月集)(五)

臼田亞浪選

しろじろと日車草や夜の雨 京城 庄司信子
朝の蚊帳も馴れて住みよかり 同
誰も來ぬ上家一ぱいに蚊やりして 京城 松本容月
蚊遣香流るる森の兒がないて 同
夜の山家鶏鳴き止みて星更けて 京城 小松無爾
ひまはりや蜜ふとぶと挟ためて 同
空蟬の枯枝に月照りにけり 京城 鈴木柚女
蝦蟇や杜の下歌がこだまして 同
街道の霧が晴れ行く朝の虹 京城 岩宵火
向日葵が陽炎ふ岸に伸びてゐる 同
笑ひ聲蚊遣火の宵更けにけり 京城 出口純水
ひはりのうなだれてゐし宵つゝ 同

曾報欄

京城興楠會 (有明選)

[illegible]

京城興楠會 (柯子選)

[illegible]

光州河鹿吟社 (星羽選)

[illegible]

栢柳吟社句 (京城蛍蛍會)

秋の山雲一つ飛ぶ湖しさよ
有明の月にきしるや[illegible]
[illegible]

尾瀬居俳句會 (星羽選)

[illegible]

新京俳句會 (柳水選)

[illegible]

銀杏俳句會

[illegible]

銀杏俳句會 (柏仙選)

[illegible]

學藝

[illegible]

お斷り ゴーリキーの[illegible]は都合により一寸の間休むことにいたしました[illegible]

◇[illegible]

募るもの

短歌 尾上柴舟先生選
川柳 井上劍花坊先生選
俳句 臼田亞浪先生選

各、題は定めず、一人五句又は五首迄限、用紙は半紙を用ふること、句稿裏には住所氏名を明記すること。

締切 九月卅日

會報 學藝部宛

日本一の高島暦發行所の

運之友無代進呈

東京市下谷區西町一番地 高島易斷所本部神宮館 電話下谷 二三一七

木材防腐劑 クームヒン
防蟲劑 Aクームヒン
藥 ハイジシン
京城 クームヒン株式會社

一般の下痢症に

糖衣アードース錠

服者療法の原理に基き諸般の下痢症に對して著効を奏す

諸種原因による下痢症

疫痢、赤痢、コレラ、腸チフス、吐瀉症、胃酸過多症、小兒下痢、結核性下痢、急慢性下痢、其他食餌中毒、藥物中毒等の症狀は本品の收斂作用によりて速に治癒す

大阪市東區伏見町 藤澤友吉商店發賣

各地有名藥店販賣

A—2

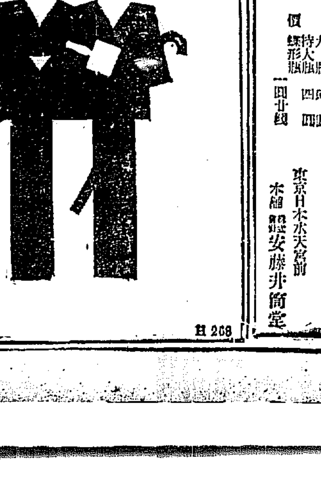

H 268

飲料 製菓用 香料 (レモン、イチゴ 其他一切)
飲料 氷用 着色料 (檢定濟)

京城花園町(本町終點) 東華洋行 電話本局二九九二番

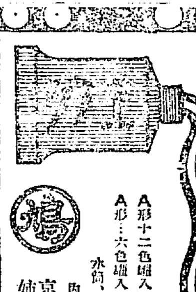

鮮にのびる

A形十二色罐入 八十錢 A形八色罐入 五十五錢
A形二十六色罐入 [illegible] A形(二十八色) 一個七錢
水筒、パレット 外ニ各種
內地送料十二錢 (振替大阪六三八)

京都寺町姉小路 鳩居堂

醫院

內科 小兒科
入院隨意 普通病及傳染病室

醫學博士 古城憲治

原料 香水 オリヂナル

數ある香水中

男も女も老も若きもオリヂナルの香りはすきだと云ふて居ります。それも其のはず世界名花の香り三十八種が藝術的に配合されて居るのですもの……

定價 小 五十錢 中 壹圓 大 貳圓 特大 四圓 噴霧形 一圓廿錢

東京日本橋水天宮前 本舗 安藤井筒堂

頭の重い時に 思案するより ノーシン あがれ 頭ハッキリ 智慧も出る

毛を生やせ

メデカル療法進呈

[illegible]

滋養 強壯

活力素

神經衰弱・貧血・慢性胃腸・肺結核・產前產後・病中病後の營養補給

東京 [illegible] 活力素商會 振替東京二〇八六

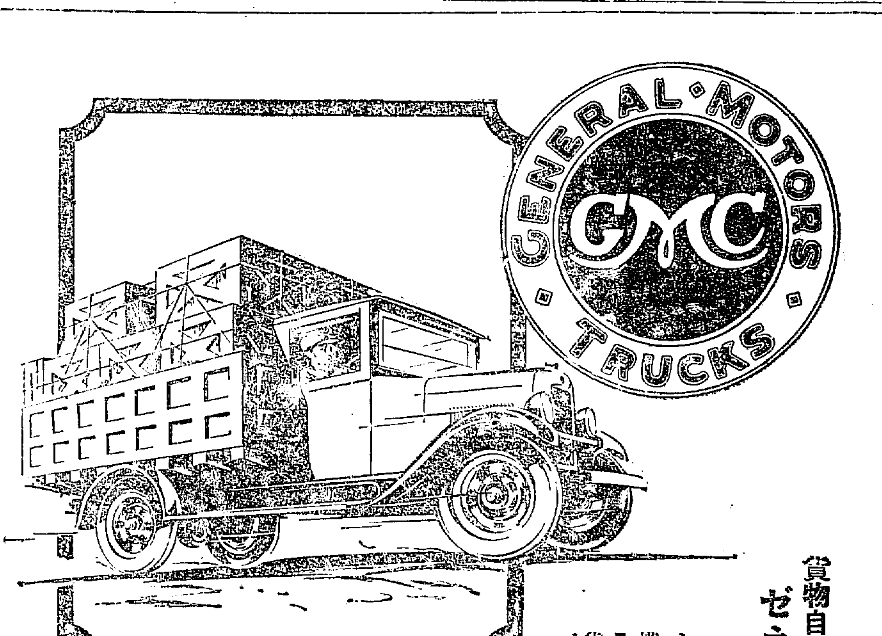

貨物自動車界の權威

ゼネラル・モーターズ・トラック

テイ十九型

ゼネラル・モーターズ・トラックが貨物自動車界の一大權威たることは世間周知の事實であります。別けても此テイ十九型は、强力で耐久力に富み、迅速で經濟的なる貨物自動車の夥しい需要に應ずる爲めに製出されたものであります。

有名なるポンテアク式六氣筩發動機、强力なる四輪制動機、操縱し易き四段速力傳動裝置、其他必要なる數多の改良點を有する此の新型トラックは、儲かに我國の賢明なる運輸業者に對する福音であります。

運轉費用の少い、用途の廣汎なる貨物自動車をお望みの當業者各位に、是非一度御來觀をお勸めいたします。

モデル・テイ十九型(一噸半積)シヤシー

定價 金參千貳百貳拾五圓 (大阪渡)

(四個の三十二吋對六吋ニユーマチツク・コード・タイヤー附)

(ゼネラル・モーターズ・トラックはゼネラル・モーターズ金融會社による月賦販賣の便あり)

日本ゼネラル・モーターズ株式會社 朝鮮一手販賣店
ビウイク、オールヅモビル
カデラツク、ラサール
ゼネラル・モーターズ・トラック

京城自動車商會 京城府長谷川町四三 電話本局七七六番

(目錄は販賣店で進呈…純正部分品は必ず特約販賣店にて御買求め下さい)

日本ゼネラル・モーターズ株式會社

ゼネラル・モーターズ・トラックはゼネラル・モーターズの製品なり

又も九日未明から雄基地方に豪雨
市街浸水數百に達し警察消防隊ら救援中

【雄基特電】九日朝未明より强まじき九八ミリの豪雨にて雄基川は氾濫沿線市街は人の胸高に浸水數百戸におよび道路に船を浮かべ警察消防組救援中。午後雨やゝ小降り…

大破した道路橋梁

八日咸南の報告による…の被害は北青警察管内大破五百間…破壊三百八十間甲山警察管内七十一ヶ所五千二百七十一間の道路は大破し橋梁十七が大破又は流失して用をなさぬ。上里三水間も二十一ヶ所二千二百三十間橋梁六ヶの流失ありこれに被害未着の惠山、三水新乫坡四警察管内の被害を加ふれば驚くべき大被害であらう（咸興）

救濟委員を送る

京城朝鮮佛教…財團法人朝鮮佛教中央教務院は北鮮水害罹災者を慰問するため全鮮各寺院並に同院經營にかゝる各事業團體から同情金を募集し、同院理事…氏を救濟委員として十日午前同地へ急派した

開城の水害

【開城】昨夕刊一部既報）九日午前一時より同四時に至る豪雨のため開城府松都面池…川…は共に増水六尺に達し午前五時三十分より減水同六時三十分危險狀態を脱したその被害左の如し（道保安課調）

一、浸水家屋　床上浸水二百十五戸、床下浸水九百二十五戸、倒壞一戸半壞八戸、破損二戸　計十一戸流失家屋なし
二、畑の浸水　一町七反歩
三、人畜の被害　警備消防手負傷一名、豚の行衛不明二頭
四、道路の破損　四ヶ所（二十間半）橋梁の破損一ヶ所堤防の缺潰一ヶ所（十間）
五、交通及通信支障　午前五時十七分開城府より急行列車四十二分延着、開城局内通北面南倉里間通話不通中止

被救濟民が五千五百人
咸南地方精査報告
犧牲者は八五七名

八日午前中咸南保安課に到着した水災相當報告によれば死傷、行方不明者數に相當大なる異動があり

郡名	死者	行方不明	合計
咸興	三	一〇	三
新興	八五	二〇三	二八八
洪原	三	一六	一九
北青	二	一	三
端川	一	二	三
利原	二	[illegible]	[illegible]
甲山	一一	八五	九六
三水	四	四	八
合計	二九九	五五七	八五七

となつて前日の調査に比して死者二百一名を減じたが行方不明二百二十七名を増し結局二十六名の犧牲者を増加した事になる。家屋の被害は

郡名	流失	倒壞埋沒	浸水
咸興	九九	一四〇	四三七
新興	三六八	二一六	一三〇〇
洪原	一二〇	二六〇	二一〇〇
北青	二三	八	一一二
利原	一	[illegible]	一一〇
端川	三	一〇	一〇〇
甲山	一〇四	一〇五	二二八
三水	一四	一三	[illegible]
合計	一〇六六	一〇九三	三一〇三

に達し其出その他の方法で救濟しつゝある難民は五千五百八に上つて居る。

新興郡の死傷

一時死者三百六十名と傳へられた新興郡内の死傷死者行方不明者數は七日午前八時新興警察で纏めた統計によれば

面名	死者	行方不明	合計	負傷者
東古川	一	二	三	一
永高	一	〇	一	一
上元川	三七	〇	三七	〇
下元川	一五	三〇	四五	二
東上	二	〇	二	一
合計	八六	二〇	一〇六	五

であり災害の中心地は水田の六割が荒廢して假乞食の境遇に落ちた氣の毒な家も少くない（咸興）

鐵道復舊せず物價は高騰
新聞も未着のため在住民不安の間島

【間島特電】大水害のため未だ圖們天圖兩鐵道の復舊の見込しかと判明せず昨夜來またく豪雨となり各地との交通連絡も杜絶し諸物價日に高騰、薬品はすでに品切れとなりその上日本の新聞は昨十日にて十日間も到着せぬため在住民の不安を高めてゐる。

旱害減收一割五分

道内の水稻被害は咸西地方が殊に甚だしく中でも北部地方の平壤、鎭南…

秋陽照る　昌慶苑にて

醫專病院は十一月頃に開院
豫定よりは遲れたが陣容は堂々たるもの

京城 醫學專門學校附屬醫院新築工事は着々と進捗してゐるが豫定の通り九月より開院するには至らず來る十一月初旬落成式を擧行、直に開院の運びになる筈である、入院患者は約六十名收容出來るはずで明年度においては

增築 豫算約八萬五千圓を得る事になつてゐるのでなほ擴張するはずである、入院患者、外來患者ともにその治療費はごく實費のみ徴收したい意向で、孰れも一般官立病院に往々ある如きいはゆる官僚式を脱して大衆的に極く

親切 に取り扱ひたいと、佐藤醫專校長はいつてゐる。十一月より開院後の附屬醫院の陣容は左の通りで全く堂々たるものである

内科 教授成田央介博士▲教授、平田房三氏▲助教授、佐伯明博士▲講師中川…氏▲
外科 教授、中村…氏▲教授、鈴木元晴博士▲教授、白鱗博士▲助教授、堀川澄和氏
眼科 教授、佐竹秀一博士
產婦人科 教授、横山茂樹博士▲講師、七島赤道氏
小兒科 教授　弘中進氏▲講師德永勳氏
耳鼻咽喉科 教授　須古秀雄博士
皮膚泌尿器科 教授　片岡八束氏▲講師吳元錫氏
精神科 講師松原鑛次郎氏
齒科 教授　生田信保博士
藥局 教授　日南田義治氏▲講師渡部清憲氏

なほ附屬醫院長は目下佐藤校長が醫院長事務取扱ひを擔當してゐるが近く成田内科學教授が醫院長を命ぜられるものといはれてゐる

解剖中出に兩博士も感激
佐藤氏の死をめぐる近ごろの美談

同氏の解剖は官醫長佐藤虎次郎氏の死後大學病院では直に伊藤博士立會、德光博士執刀の下に解剖に附したが佐藤氏の解剖に、公人として死體解剖を行つたものは朝鮮ではこれが最初の事で、これについて兩博士を感激させたエピソードがまつはつてゐる、從來

朝鮮 では死體解剖をいむ風習があり醫學研究上も、そのため困難を感じる場合が多かつたのである、佐藤氏の死因は死ぬる直前ごく不定なる肺炎ではあつたが何か他に致命的な病氣があると思はれてゐたのであるが、德光醫學博士は臨終にその場に居合せた齋藤醫院副會議所會頭、中村總太郎氏等にその旨を語り、それを明かにすることの必要上に寄與するゆゑんと、かつ公人の死體解剖はその公人の最後を明かにすることは歴史家の爲にも必要であり、しかして公人が率先して解剖の範をつくることは半島の醫學の向上の爲にも大いに必要であると述べ同氏らの贊成を得て直に遺族とはかつた處

夫人 をはじめ進んで解剖を申出たのである、そして解剖の結果又も「稀なる病氣」を發見することが出來たのである。右につき城大教授伊藤博士は語る　内地では桂太郎公、夏目漱石、芥川博士など多數公人で解剖した例はあり、一般の解剖に對する理解は深いが朝鮮ではそれがない、今度佐藤氏が初めてであるが、これは私達醫學者をして多大な感動を與へたのでした、今後もこれによつて、解剖を申出る名士も多からうと思ひます。佐藤氏のは解剖後、生前不定なる肺炎と思はれてゐたのが慢性腎臓炎と判明したが、同氏にはまた、腹部に生前稀なる不明の疾患があつたのであるがこれが

佐藤虎次郎氏の葬儀
近來にない盛儀に終る

故總督府醫官佐藤虎次郎氏の葬儀は十日午後二時より府内南山町本願寺で嚴かに執行された。池上政務總監、淺利警務局長、李警務局長、松寺法務局長、有賀殖銀頭取、渡邊商議會頭、馬野府尹らをはじめ一千二百余名の會葬あり盛儀の裡に終つた。のち池上政務總監の弔詞、靑木…、朝鮮佛教團、醫藥會議所の弔詞につゞいて弔電披露の後遺族親戚…の…焼香、つゞいて一般の燒香ありて午後四時終了したが近來にない盛儀であつた

咸鏡線全通初乘失敗の記【下】
城津にて　秋田生

咸興 の水害後の衞生施設にも力を入れてゐることはいふまでもないが、今となつては衞生方面よりも人命の救助が大切だ、松興あたりの朝鮮水害關係者數百人の食糧がどうなることかと心配してゐるが、濁流がなほ滔々と道路の上をながれており、どうにもかうにも手がつけられぬといふ、松月旅館に投じてねんごろなもてなし…

…作は田畑作物の枯死した金化の三郡は田畑作物の枯死した…ケ所あり稻作は二割乃至四割の減收を免れざるべく次ぎに中央およびその他の北部地方も稻作の減收約五分乃至一割におよぶ見込である、畑作の方も北部地方は平年作位にはなるらしいが中央および南部地方は…が、…作は平年作、畑作は平年作以上の増收見込でここだけは幸に收穫を免れて居るが全道的にいへば稲作は平年より一割五分減約十二萬石の減收を來すべく豫想され畑作は被害多くなかつたが大小豆これに次ぐがこれでも畑作はかれこれ平年作にはこぎつくだらうといはれて居る（春川）

しに列車不通の鋼鐵を鳴らしてゐると七時十五分發の五〇一列車から通ずることになつた、占めたと早速驛へ驅けつけると又々豪雨だチェッ、いまくしいと舌打ちしながら乘込むと、朝鮮古茂山線の大被害視察に赴く松永朝鮮技師長が

躍氣 となつて列車のカマにいらだつてゐる、なるほどひどい被害だ、一面に泥沼だ、黑い線が二本夕闇にほのかに見えるのでやつと線路だとわかる、ひどい浸水だ恰も大海に乘出した小舟の如く上下動に水平動をはじめる、いつ脱線顚覆するかもわからぬ、心細くなつて來た、飛んだ試乘式だと乘つたことを後悔する、だがこの徐行であれば顚覆しても大した負傷はあるまいと觀念…みに氣を引立てる、要所〳〵には復舊工事者が列車の通過具合を注視してゐる、聞けばこの四、五日といふものは不眠不休で復舊に努め、總指揮者の大村鐵道局長は濁水に浸つて督勵したゝめスッカリ腹をこはし退關で

寢込 んでしまひ病床から命令を發してゐるといふ話、さうかと思ふと泥醉者があゆむ…に似た列車は遂に一歩も動かなくなる…ヤに耳につく、夜が明けても列車は動きさうにもない、三日でも四日でもこちらも意地だ、朝までも勝手にしろと諦めて…

寢臺 へもぐり込むと駆揺がせ…

減り 切つてゐるが一つで…澤山だ…

女官八十名の解職は誤傳
十名老退しただけ
李王職末松庶務課長語る

李王家では先般行つた官職制改正により從來の女官の廢止と…女官の解職をされたが、これと同時に約二十名の女官を解職するとの報道が傳はつてゐるが、右に就き末松庶務課長は否認して語る

先月末の整理の際五十歳以上七十歳にもなる女官十名に對して老齡に達しその職に堪え得なくなつたものを引退させる意味で過分の一時金は御下賜になつたが…

杉原藥物の新藥
學會で發表

京城醫專杉原藥物學教室から振めて朝鮮藥が發表されることになつたがこの發見は臨床上多大の寄與するものとして一般醫學界を待たれてゐる、即ち第二藥物學教室杉原…

餘す所は二日大好評の子供展
入場者に洩れなく白粉試驗紙を進呈

本社主催三越三階でのコドモ展はますます盛況、明後日の最終日となつた、各方面に喜ばれ物として人氣を集め理想的なコドモ展と入場者の讃嘆の的にのぼつたゞけ殘二日で閉會は非常に惜まれてゐる、猶三越では入場者に子供の器具…者には伊藤…

連絡郵便飛行
太刀洗に不時着陸

內鮮 連絡郵便一回飛行は今朝九時出發蔚山を出發したが濃霧の天候險惡のため進路を變更し十一時廿分太刀洗に不時着陸

五月、第二回　佐藤十月一日、復航同五日

格鬪
羽田巡査の大手柄

十日午前一時頃府内太平通り一丁目…飲食店…に一名の曲者が侵入し同家奥の間にあるタンスより衣類數點を窃取し同午前一時半頃同曲者が太平通り派出所前に差かゝつた際同派出所見張中の羽田巡査が不審に思ひ誰何したところ、曲者は矢庭に逃亡を企てたので羽田巡査は賊を追跡した、曲者は太平通りの…假所の裏手路次に姿を隱し追跡してきた羽田巡査の隙をうかゞひ、刺身庖丁を突き刺したが、羽田巡査の身をそれ遂に格鬪となり、…段の腕…羽田巡査けに組つきやうやく逮捕するに至つた…曲者は本籍住所不定の…ある…

京都共産黨事件

【京都電話】京都地方裁判所…は…被告…十名の…

日本に於ける切支丹の潛伏と其の迫害に就て

音樂と講演

ピアノ演奏　講師　長崎神學校教授　浦川和三郎神父
ボダン神父

日時　九月十三日午後七時
場所　京城日報社來青閣
聽講　無料

主催　天主公教信者會

日本生命
基礎磐石

燕路獨演會
浪花館で

…落語界の新人として知られた柳亭燕路は今回來鮮し初秋の一夕…日より…浪花館にて…

九月十四、五日午後六時開演（料金五十錢）
▲文藝漫談▲たらちね▲山崎屋▲東西名物聲色及び手踊柳亭燕路▲寄席踊▲歌舞伎…燕之介▲…レの字▲閣古屋及び手踊…燕路

溫突焚口改良協議

大邱府では十ヶ年計畫で二萬四千戸の戸數中一萬四千戸の溫突焚口に改良溫突を…

注文殺倒
先生面喰ふ

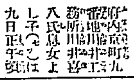

スンウナア

指定金錢信託

曠古の御大典を永へに記念すべき最も有利な信託を御勸め致します

金額　百圓以上
期間　一ケ年以上
豫想配當率年八分
（信託案內御送呈）

朝鮮土地經營株式會社
京城府南大門通五ノ四
電話本局…

日本自動車學校
新フォード新スター新シボレー其他各車の實習と理想設備を見よ
東京蒲田町

ベニア商會
ベニア板問屋
東京市芝區愛宕町三丁目三番地
電話芝二一六八八・一六八九

皮徽科・淋疾・徽毒
塩井醫院
京城明治町二丁目（浪花館東）

專賣特許　のん病　世界一療法
酒もタバコもヒロポンも…
新富堂

京日案内

恩給　…
看護　…
賣家　…
貸間　…
帳場　…
鷄舍　…
子供　…
讓店　…
染物　…
恩給　…
黑燒　…
讓店　…
恩給　…
恩給　…

小説 明石將軍 (142)

白石實三作　多田穀三畫

街上の喧嘩

歐洲の覇權は、手をひるがへすやうに變つた。ロシアの屈服を轉機として、あれほどバルチック艦隊を脫出して紛擾をかもしたフランスも、日本海海戰以後は、つとめて日本の感情を迎へようとして來た。智識階級の勞働人のカイゼルが、急に親日論の態度になつたのも、あまりに現金で、露骨すぎる。

さういふ空氣になつてゐるパリへ、明石が、ぶらりと姿をあらはした。選んだのは、フェーヴ街の勞働人の一隅で、歡呼の叫びをあげて、明石を迎へた。

『親分お歸んなさいまし』

『親分お歸り！』

『お歸り！』

と、酒場やカッフェでは、到るところで湧くやうな喝采。

『親分、あの女はたうとうやられましたぜ』見い樣の浮浪人はさすがに聲をひそめて明石につげた。

『いや、どう考へても、あの女はやられたにちげえねえ、相棒の話定では、死骸はおもりをつけて、セーヌへ沈めたにちげえねえ』

『うん、さうか』

明石は酒をのんで。

『だが、ひどいことをしたものだなあ……いや、あの女は、ちと監くがあつて、俺が情を掛つてやりたいんだ。俺からまい根城の手配はないものかなア』

『あるとも！俺はそれで親分のお出でを待つてゐたやうなわけなんで……親分ちよつとお耳を』

それで明石が耳を寄せると、相手は何やらひそ〳〵さゝやいた。

『あゝ……さうか……なるほどな』

『だから……』

と、相手は眼を輝かして。

『裏ひきつて、一つやるんだね』

『でないと、せつかく懷へ入れておいた鳥をしめることができねえ』

『面白いな！』

明石は、何の相談か急に興味になつて。

『よし！ちやあ、お前達をつとめよう。だが、フェーヴ街のあの男は、俺もすこし手を入れて見たいんだ』

それからまた酒になつて、一同がその酒場をひきあげたのは、もう夜だつた。

月のない涼しい夜だつた。晴れた空には、さはやかな光りを放つ星もあるはずだつたが、それも巴里の塵埃や煤煙の香りなどで、よくは見えなかつた。狹隘なフェーヴ街では、勞働者が歌を歌ひながら[illegible]の鳥打帽をあみだに被つて、往來へ出して大路にあるいて行く。向ふから來かゝつた一人の職工が、通りすがらうとして、ぐいと明石へ寄つた。

『やい、やい、此野郎は盲目か！氣をつけろ！』

『え？』明石は、とろんこの眼をすえた。

『何でえ』相手は職工、氣が早い。

『うむ、手前は外國人だな？支那人だな？人の足を蹈つて、あやまらねえのが、手前の國の作法か。』

『や、これは失敬』

『失敬ですむと思ふか、やい！』

醉の廻ろいの、醉ろ稀と喧嘩して勝つたと思つて、いやに肩にのり、やがて！うぬ、どうするか見やがれ！』

騷ぎが高いので、往來は忽ち黑山、見物人はわい〳〵囃し立てる。

『喧嘩だ！』

『それ、喧嘩だ！』

のやうな人だかり。

『喧嘩人がなぐられてゐる！』

往來の上の窓が、ことりとあいた。二つ三つの黑い頭が、往來を見下した樣子であつたが、忽らカーテンの陰ではひそ〳〵話が起る。

『や、あの喧嘩人は……』

『たしかに明石だ！それつ！』

その時は、下の明石は、彌次馬の群にすつかり包圍されてゐた。

窓をあげて行つてかゝる者もあら行つたり、よろめきながら、何かどなつて行つた。[illegible]が、なまくしく騷がしい甘い聲をかせて行つた。

その間にまじつて、[illegible]のが、明石だ。[illegible]

代表的なら漬は 殖産なら漬 [illegible]本町 田中[illegible]商店

時計 時間 ハモ 村木 本局四七二番へ

京城明治町二丁目 佐々木 胃腸病院 入院隨意 電本三八七三 一七一六

圍碁新局 (十一)

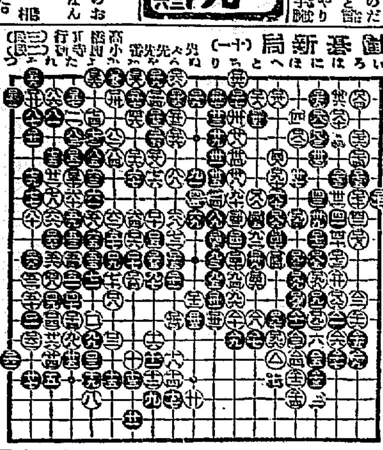

新らしい出版物

▲國際映畫新聞（九月）特別讀物としてグレッス、ヘイダの寄稿『米國映畫劇界の發達及推移』前大溪營務局長谷義一郎氏の『大映畫館前後』東健而氏の『活辯師映畫を語る』を始め羽山、不破、近藤、小笹、南部、隨山、山根、杉山、加藤、市川諸氏の興味ある研究外に『松竹座の東京進出とその影響』なる特輯記事があり、讀物を極めた今秋映畫一覽の印刷物が挿入されてある（東京市京橋區[illegible]）定價二十錢

▲新時代（九月）國字改良の機關誌（東京市外下練馬一五六六、三士社二十錢）

▲國語新報（四二二號）東京市下谷區仲御徒町三ノ五九共榮社四十五錢

▲スピード（九月）東京市外蒲田驛前日本自轉車學校出版部四十錢

▲有閑（九月）平壤府橋口町二〇有閑吟社二十錢▲戰友（九月）東京市牛込區原町三ノ八帝國在鄕軍人會本部十錢

▼映畫世界（八號）大阪市北區[illegible]砂町二ノ一共益社二十錢▲心靈と人生（九月）[illegible]市[illegible]區東寺尾一六〇ノ一心靈科學研究會二十錢▲覺醒（八號）京城中山町三ノ三三眞宗大谷派本願寺京城別院文化傳道部十錢▲青年（九月）東京市四谷區霞丘日本青年館十錢

けふの新刊（八日）

（警務局圖書課調べ）

邦文ノ部 ▲會報（第一五號）朝鮮物産協會▲合歡（第四〇號）髙野山遍照寺▲仁旺商報（第一三五號）仁友會▲六羅（第九號）釜山本願寺別院▲滿報（第一六七號）平安北道▲群山組合通信（第二六七號）群山組合通信發行所▲商報（第五七號）京畿化粧品小間物商組社▲朝鮮內報（第九六三號）帝國興信所京城支所▲釜山內報（第九七號）大日本興信所釜山支所▲慶北警察報（九月號）慶北警察部▲群山商報（第二五三號）群山商報發行會

諺文ノ部 ▲湖南月報（第二一號）全羅南道▲會報（第八號）朝鮮看護婦會▲月報（第一三號）金陵金融組合▲朝鮮語學會[illegible]

讀者らん

▲九日付本欄の患者生活に一言する僕自身は決して個人の人身攻擊はやりたくない、といつても君が人身攻擊めいた口吻をもらしてゐた事を非難せんとするものでないから安神し給へ、そこでだ、君は教職にある武山氏が現在の國語を馬鹿らしいと嘲笑する態が大問題だといつてゐるが、一體何が大問題なのだ、世に宣傳されるカナモジ論とは國語改良運動の一現象に過ぎない、カナモジ論者（國語愛護論者）である所の武山氏が現代の國語を非難嘲笑（君に從へば）したのは、現實國語を愛するゆえの悲憤の語辯であらう、これが大問題なといふなら思想の變化を恐く政治家、宗教家は何人よりも眞つ先にギロチンに上さるべき運命であらねばならぬ僕は盲點の讀意をもつて患者生に忠告する君は少し眼界の視野を擴大する必要があることをただ君自身に僕は君たちのやうな認識不足の連中のために聲明して置くが、僕自身は決していふ所のカナモジ論者ではない、只君達のやうな何も判りもしない癖に、轉つたやうな物のいひ方をする者を一寸しかり置くだけであるが、いやしくもこの問題を論ぜんとする者は先づ便利と自己中心との不純なる觀念を取りのけなくてはならない點に留意して勉強するんだね（兵々郎）▲カナモジ論者の武山氏のメイ論痛快にもこんな先生がをるかと思ふと教育者ゐるカンシンにたえん、漢字を敵へて生活してゐる君よもつと勉強するがカンジン（老醫生）▲八日のT・Y氏獨ドイツ語夜間講習會致しますが、明治町二ノ五〇土井方松本まで東京外國語學校出身[illegible]▲ポインター種の犬どなたか下さいませんでせうか（愛犬子）▲犬は貰はれて行きまし（[illegible]）▲[illegible]就職問題にて失禮いたしました本人ですが御親切にも皆の案內所までおとゞけ下さいました東四軒町のお方誠にまことに感謝にたへません ありがたうございました（たき子）

映畫と演藝案內

京龍館　十一日火曜日より大公開　日活現代悲劇「お光の戀心」主演[illegible]　時代映畫 嵐寬壽郎「狂暴兒」六卷

喜樂館　原作吉川英治　江戸三國志　第三篇　[illegible]　月形半平太　十卷　[illegible]

中央館　マキノ　劍龍之助　全八卷　戰艦鋼鐵號　全十二卷　復讐　十卷

東亞俱樂部　怒苦呂　十卷　神州男兒の意氣　前後篇十卷

大正館　大江戸の最後　八卷　夫婦　九卷

素人で出來る新發見の種々の手段
だまされるな 淋病の檢査法

淋病には新發見の注射藥だとか新發見だとか廣告してあるがそんな療法はまだ醫學界では認められて居ないのだから注意せねばならぬ。まづその藥効を知るのは小便の檢査である。朝起きたての小便をコップに取つて見ると、小水の中に白い糸屑樣のものや細いゴミの樣なもの（淋菌）が浮いたり沈んだりして居る。藥を服んでも注射してもそれが取れない樣では藥効はないのである。商會の藥を服用すれば其日からそれが「淋菌」日に見えて減じることが何より藥劑の有効を立證するのである。

りん病
八日分 八圓、四圓 請合藥

ばい毒
八日分 四圓、三圓 請合藥

商會の製劑は日本で初めて出來た下圖の最新式の電氣工場で製造した良劑である
商會の淋病主藥は治淋內服藥として、梅毒主藥は驅梅內服藥として、醫學上最も有効と確定し
帝國醫科大學病院
歐米醫科大學病院
等にて實地配劑せられつゝあり、尚內務省衞生試驗所の封緘せる優良藥を配劑せる事を保證す
若前述の證言に違へる事を發見せる時は分析料百圓進呈す

日本で初めて出來た最新式電氣製藥工場

梅毒、ヨコネは切らずに、カンソ其他梅毒に原因する病氣なら服用直に効果顯る。
◎淋病梅毒であらゆる治療をなすも効なき患者は一度有田ドラッグ專賣所にて相談あれ、打捨て置けば病毒は子孫に遺傳し一家を破滅するに至るのである

ニセ藥を賣る者あり　藥箱に
「有田ドラッグ」「有田音松謹製」
この文字無きものはニセ物なり
本舗 大阪內本町二　發賣元 大阪小齋橋南詰 東京日本橋通四
有田ドラッグ　專賣所所在地

◎朝鮮　京城南大門三　黃金町　錬兵町　釜山辨天町　仁川宮町二　大田春日町一　群山榮町　全州高砂町　木浦東榮町　麗水港町　浦項本町　馬山京町　光州本町　兼二浦本町　鎭南浦三和町　平壤局前町　新義州常盤町　元山本町二　咸興本町二　羅南生駒町

◎滿洲　大連磐城町　旅順敦賀町　鞍山赤城町　遼陽東洋町　奉天紅梅町　撫順東六條町　鐵嶺敷島町　開原新市街　四平街平町　長春祝町二　營口永世街　哈爾賓傳家甸

◎民國　北京前門外　天津北旭街　上海北四川路　漢口日本租界　香港仔利東街　汕頭怡安街

ラヂオ　各種試聽毎月たつた弍圓で一ケ月試聽が出來ます　專門店 京城ラヂオ商會 京城本町四丁目 電話本局二四六番 振替京城三〇〇六番

各種天幕 テント 旭テント商會 [illegible]

京城本町一丁目 喫茶部 菊屋 金剛山
御通りがかりの節には是非どうぞ……

醫學博士 植村俊二 外科 植村病院 京城永樂町二丁目 電話本局一二九七 二〇番

ワダカルシューム錠
安産
妊産婦の保護、胎兒の榮養に任ずるのみならず分娩時に安産せしめ、母乳を豐富にし、乳質を改善せしむる等、諸多の好果を發揮す。
林醫學博士推奬　片瀨醫學博士鑑査　（片瀨博士証明書進呈）
發賣元 大阪道修町 和田卯助商店

宮田の自轉車
輕くて丈夫な
ミスター號
大發達に依り巷化的特價提供卓越したる耐久力は低價を要せず盜難の場合は保險により代車を呈す

全鮮各地の要所に代理店あり
盜難保險附　盜られても代車を差上る

歐米各社製 寫眞機材料
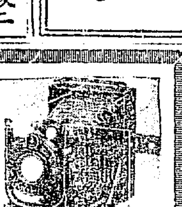
獨逸ツアイスイコン、寫眞機、器具　同 カールツアイス、鏡玉、双眼鏡　直輸入
奉天浪速通り六番地
直輸入卸小賣 木村洋行
電話長三三四・一五四五　振替 大連三六三三
支店 大連市西通り二丁目三五 電話長六七四九
定價表進呈

鞄と文化夜具入
旅行具は是非 高木へ
鞄各種及文化夜具入製造
京城本町一丁目三六 高木鞄店
同 一丁目一八 高木支店

御用意ハ!!!
今秋ノ商戰ニ備フベキ巨砲！
ターピン式撰穀機!!!
冠タル特長・恐ルベキ特色
石拔完全・故障絶無・能率增進
價格低廉・設備簡單・動力僅少
工場ノ設計・機械ノ据付・其ノ他總テノ御照會ハ本所又ハ圖繪セル左記各技術員出張所ヘ御下命ヲ
慶尙南道泗川郡泗川
ターピン式撰穀機製作所
技術員出張所 八ケ所 [illegible]
特許局ヨリ專賣特許第七六九〇六號ノ下附ヲ受ケタレ共鮮米改良增進ノ目的ノ爲特ニ價格モ從前通リニテ御用命ニ應ズ

大阪商船株式會社
神戸大阪行（釜山木浦經由）大[illegible]丸 九月廿五日　大[illegible]丸 九月廿四日　山[illegible]丸 九月十六日　大[illegible]丸 九月廿三日　[illegible]
△西湖 △甲子 東京丸 九月廿一日　◎大連行 [illegible]丸 九月十三日
長崎、鹿兒島、三角行 九月廿四日
元山出帆 河南丸 九月十三日　門司、宇品、神戸、大阪行 河南丸 九月十九日
內地各港出帆主要航路 [illegible]
大阪商船株式會社仁川支店 電話二一〇、二二一一番
京城代理店 國際運送株式會社京城支店 電話二一〇七、一三三七番

森信汽船出帆
延安行 毎日出帆　瑞山行 隔日出帆　唐津行 [illegible]　牙山行 [illegible]
森信汽船合資會社

嶋谷汽船出帆
大連天津直行（大連、營口經由）
○各船共總噸數二千噸以上ノ優秀船ニテ無線電信裝置アリ
仁川出帆 嶋谷汽船株式會社仁川代理店 電話[illegible]

仁川發
日鮮海運株式會社 [illegible]
鎭南浦發 [illegible]
裏日本北海道 樺太行 [illegible]

仁川出帆
尼ヶ崎 仁川出帆　阪神、木浦 [illegible]
協同海運株式會社
高杉回漕部 仁川海岸町

仁川汽船 各沿岸出帆
海州行 江華、甲串、[illegible] 隔日出帆
延安行 [illegible]
仁川汽船株式會社 海岸町事務所（電話一二四〇、一〇五八番）

朝鮮郵船定期航路
○金剛山探勝航路開始 成北丸
東京行 佐賀丸 九月一八日
大阪行 慶州丸 九月二〇日
長崎下關行 羅南丸 九月一四日
木浦行 昌原丸 九月二一日
[illegible]
京城南大門通り 朝鮮郵船株式會社
本局 電話四一九五、四一九六、一七四〇番

仁川出帆（代理店內國通運支店）
[illegible]